

Cild: 14 Say: 2
2011

ISSN 2218 – 0346

AZƏRBAYCAN ARXEOLOGİYASI

Təsisçi

Hamlet İsaخانlı

Baş Redaktor

Qüdrət İsmayılzadə

Redaktor müavinləri

Roza Arazova

Tarix Dostiyev

Bəhlul İbrahimli

Məsul katib

Sevda Hüseynova

Mərziyə Əlizadə

Redaksiya heyəti

Alp Arslan (Türkiyə)
İsmayıl Hacıyev (Azərbaycan)
Vadim Masson (Rusiya)
Bertyill Lyonnet (Fransa)
Rauf Munçayev (Rusiya)
Mehmet Ösdoğan (Türkiyə)
Vəli Baxşəliyev (Azərbaycan)

Otar Caparidze (Gürcüstan)
Övez Gündoğdiyev (Türkmənistan)
Maya Rəhimova (Azərbaycan)
Mehmet İşıqlı (Türkiyə)
Viktor Sarianidi (Rusiya)
Lauren Listven (ABŞ)
Andreas Şaxner (Almaniya)

Volume: 14 Number: 2
2011

ISSN 2218-0346

AZERBAIJAN ARCHAEOLOGY

Founder

Hamlet Isaxanli

Editor in Chief

Qudrat Ismayilzadeh

Editorial Assistants

Roza Arazova

Tarikh Dostiyev

Bahlul Ibrahimli

Deputy Editors

Sevda Huseynova

Marziya Alizade

Editorial Board

Alp Arslan (Turkey)

İsmail Hacıyev (Azerbaijan)

Vadim Masson (Russia)

Bertille Lyonnet (France)

Rauf Munchayev (Russia)

Mehmet Ozdoghan (Turkey)

Vali Baxshaliyev (Azerbaijan)

Otar Japaridzeh (Georgian)

Ovez Gundoghdiyev (Turkmenistan)

Maya Rahimova (Azerbaijan)

Mehmet Ishikli (Turkey)

Viktor Sarianidi (Russia)

Lauren Listvest (USA)

Andreas Schachner (Germany)

© COPYRIGHT©1999 BY KHAZAR UNIVERSITY PRESS
ALL RIGHTS RESERVED

AZ1096 Azərbaycan Respublikası
Bakı şəhəri, Məhsəti küçəsi, 11
Xəzər Universitəsi

Khazar University 11 Mehseti str.,
Baku AZ1096 Republic of
Azerbaijan

Üz qabığında: Tuncdan maral fiquru.
Cover page depicts: Deer figure made from bronze.
На обложке: Бронзовая фигурка оленя.

Telefon: (99412) 4217927
Faks: (99412) 4989379
E-mail: contact@khazar.org
jaa@khazar.org
website: <http://www.khazar.org>
www.azerbaijanarcheology.com

KHAZAR UNIVERSITY PRESS



Keçmişsiz millət – məntiqi bir uyğunsuzluqdur. Çünki milləti millət edən məhz keçmişdir, yalnız keçmiş onun mövcudluğuna haqq qazandırır, tarixçilər isə bu keçmişi yaradanlardır.

Erik Hobsbaum

Nations without a past are contradictions in terms. What makes a nation is the past, what justifies one nation against others is the past, and historians are the people who produce it.

Eric Hobsbawm

Нация без прошлого – это логическая несообразность. Ибо нацию делает нацией именно прошлое, именно оно оправдывает её существование, а историки – те, кто его создают.

Эрик Хобсбаум

MÜNDƏRİCAT

TƏDQİQATLAR

<i>Toğrul Xəlilov.</i> Milli-mənəvi dəyərlərimizin arxeoloji materiallarda əksi	11
<i>Əzizəxanım Həsənova.</i> Çarxanqala kurqanlarından aşkar olunmuş metal məmulatın tədqiqi	20
<i>Bəhlul İbrahimli.</i> Daşdan hazırlanmış toppuz başlarının dövrü və arealı haqqında.....	29
<i>Mübariz Xəlilov.</i> İnzibati ərazi, toponim dəyişiklikləri və arxeoloji abidələr.....	37
<i>Həbib Şahbazi Şiran.</i> Köhnəqalanın arxeoloji səciyyəsinə dair.....	42
<i>Müşfiq Bayramov.</i> IX-XIII əsrin əvvəllərində Azərbaycan kəndlərinin təsərrüfat həyatı (arxeoloji materiallar əsasında).....	49

MARAQLI TAPINTILAR

<i>Ramil Rüstəmov.</i> İmişli abidələrində keramika nümunələri.....	57
---	----

ELM TARİXİ

<i>Əmrah Dadaşov.</i> Azərbaycanda Kür-Araz mədəniyyəti abidələrinin öyrənilmə metodları.....	66
<i>Vəli Cahani.</i> Gilanda dəmir dövrünə aid aparılan arxeoloji qazıntıların tarixi.....	73

KÖMƏKÇİ FƏNNLƏR

<i>Nasir Quluzadə.</i> Azərbaycanda maldarlığın yaranmasını şərtləndirən amillər	83
<i>Şirin Bünyadova.</i> Arif Ərdəbilinin “Fərhadnamə” əsərində etnoqrafik məsələlər	95

TƏLƏBƏLƏRƏ KÖMƏK

<i>Tarix Dostiyev.</i> Arxeoloji lüğətin tərtibinə dair	106
---	-----

BİZİM ARXİVİMİZDƏN

<i>Məhəmməd Məmmədov.</i> Repressiya qurbanı Vəli Xulufunun folklorşünaslıq fəaliyyəti	115
--	-----

YAXIN VƏ UZAQ SƏLƏFLƏRİMİZ

<i>Qüdrət İsmayilzadə.</i> Zati aliləri ser, arxeoloq – Çarlz Leonard Vulli.....	124
--	-----

BİZİM MÜSAHİBƏ	130
-----------------------------	------------

XRONİKA, RƏYLƏR, XƏBƏRLƏR.....	133
---------------------------------------	------------

CONTENTS

RESEARCHES

<i>Togrul Khalilov.</i> Reflection of national spiritual values in archaeological materials	11
<i>Azizakhanum Hasanova.</i> Researching of metallic wares from of Chalkhangala barrows	20
<i>Bahlul Ibragimli.</i> The area of distribution and dating of stone tips of maces from Nakhchivan	29
<i>Mubariz Khalilov.</i> Administrative – territorial – toponymy changes and archaeological monuments	37
<i>Habib Shirazy Shiran.</i> About archaeology charakterist of Kehnagala.....	42
<i>Mushfig Bayramov.</i> Economy life of Azerbaijan rurals in IX, beginning of XIII centuries (on the basis of archaeological materials)	49

INTERESTING FINDINGS

<i>Ramil Rustamov.</i> Ceramics sample on Imishli monuments	57
---	----

SCIENTIFIC HISTORY

<i>Amrah Dadashov.</i> The problem of studying the monuments Kuro-Araxes culture in the territory of Azerbaijan	66
<i>Vali Jahani.</i> The history of archaeological monuments of the Iron Age in Gilan	73

SUBSIDIAIRES

<i>Nasir Guluzade.</i> Factors causing arising and development in Azerbaijan of the cattle-breeding	83
<i>Shirin Bunyadova.</i> Ethnographic problems in "Farhadname" of Arif Ardebili	95

FOR STUDENTS

<i>Tarikh Dostiyev.</i> Archaeological dictionary creation	106
--	-----

FROM OUR ARCHIVE

<i>Mahammad Mammadov.</i> Folkloristic Activity of Vali Khuluflu, a Victim of Repression	115
--	-----

OUR PREDECESSORS

<i>Gudrat Ismayilzade.</i> The archaeologist, sir Charles Leonard Woolley	124
---	-----

OUR INTERVIEW	130
---------------------	-----

CHRONICLES, REVIEWS, INFORMATION.....	133
---------------------------------------	-----

СОДЕРЖАНИЕ

ИССЛЕДОВАНИЯ

<i>Тогрул Халилов.</i> Национальные ценности в археологических материалах	11
<i>Азизаханым Гасанова.</i> Исследование металлических изделий из Чалхангалинских курганов	20
<i>Бахлул Ибрагимли.</i> Ареал распространения и датировка каменных наверший булав из Нахчывана.....	29
<i>Мубариз Халилов.</i> Административно – территориальные, топонимические изменения и археологические памятники	37
<i>Габиб Шахбази Ширан.</i> К археологической характеристике Кегнагала	42
<i>Мушфиг Байрамов.</i> Хозяйственная жизнь сельских поселений Азербайджана в IX - начале XIII века (по археологическим материалам)	49

ИНТЕРЕСНЫЕ НАХОДКИ

<i>Рамил Рустамов.</i> Керамические образцы в памятниках Имишли	57
---	----

ИСТОРИЯ НАУКИ

<i>Амрах Дадашев.</i> Проблема изучения памятников Куро-Аракской культуры на территории Азербайджана	66
<i>Вели Джахани.</i> История археологических раскопок памятников эпохи железа в Гилане	73

ВСПОМОГАТЕЛЬНЫЕ ДИСЦИПЛИНЫ

<i>Насир Гулузаде.</i> Факторы способствующие возникновению скотоводства в Азербайджане	83
<i>Ширин Бунядова.</i> Этнографические мотивы в «Фархаднаме» Арифа Ардебели.....	95

ПОМОЩЬ СТУДЕНТАМ

<i>Тарих Достиев.</i> О составлении археологического словаря	106
--	-----

ИЗ НАШЕГО АРХИВА

<i>Магомед Мамедов.</i> Фольклористская деятельность жертвы репрессии Вели Хулуфлу.....	115
---	-----

НАШИ ПРЕДШЕСТВЕННИКИ

<i>Гудрет Исмаилзаде.</i> Археолог, сэр Чарльз Леонард Вулли	124
--	-----

НАШЕ ИНТЕРВЬЮ	130
----------------------------	------------

ХРОНИКА, РЕЦЕНЗИИ, СООБЩЕНИЯ	133
---	------------

TƏDQIQATLAR
RESEARCHES
ИССЛЕДОВАНИЯ

MİLLİ-MƏNƏVİ DƏYƏRLƏRİMİZİN ARXEOLÖJİ
MATERİALLARDA ƏKSİ

Toğrul Xəlilov

(AMEA-nın Naxçıvan Bölməsi)

x.toqrul@gmail.com

Açar sözlər: milli dəyərlər, Naxçıvan, qədim bəzəklər, gil qablar.

Hər bir xalq milli-mənəvi dəyərlər sisteminə malikdir. Xalqın mövcudluğunun əsas göstəricisi olan milli-mənəvi dəyərlər onun ən qiymətli sərvətidir. Milli-mənəvi dəyərlər bizim tariximiz, dilimiz, dinimiz, adət-ənənələrimiz, mentalitetimiz, mədəniyyətimiz, ədəbiyyat və incəsənətimizdir. Milli-mənəvi dəyərlərimizin dəqiq elmi və mənəvi-əxlaqi mahiyyətini açan ümummilli lider deyirdi: "Milli ideologiyamızın əsas tərkib hissəsi bizim milli-mənəvi dəyərlərimizdir. Biz öz milli-mənəvi dəyərlərimizlə fəxr etməliyik. Milli-mənəvi dəyərlərimiz əsrlər boyu xalqımızın həyatında, yaşayışında formalaşmışdır, xalqımızın fəaliyyətində formalaşmışdır. Milli-mənəvi dəyərləri olmayan millət həqiqi millət, həqiqi xalq ola bilməz". Xalqımızın əsrlər boyu yaratdığı zəngin milli-mənəvi və maddi irsə yüksək qiymət verən ulu öndər arxeoloji və etnoqrafik tədqiqatları daim diqqət mərkəzində saxlayıb, bu sahəyə qayğı göstərmişdir. Ümummilli lider hələ keçmiş sovetlər dönəmində tariximizin qədimliyi və zənginliyinin mühüm göstəricisi olan tarixi abidə və eksponatların qorunub saxlanması və gələcək nəsillərə ötürülməsi məqsədilə Azərbaycanın bütün bölgələrində tarix-diyarşünaslıq muzeylərinin yaradılması haqqında sərəncam imzalamışdır. Ulu öndərin milli-mənəvi dəyərlərin qorunması ilə bağlı 2001-ci il avqustun 13-də verdiyi "Milli-mənəvi dəyərlərin pozulması xalqımıza qarşı bağlılaşmaz xəyanətdir"- bəyanatı problemə təkcə dövlət rəhbərinin yox, həm də müdrik bir el ağsaqqalının münasibəti idi. "Biz öz milli-mənəvi dəyərlərimizlə, adət-ənənələrimizlə fəxr edirik"-deyən ümummilli liderimizin işıqlı ideyaları bu gün də yaşayır və həyata keçirilir. Ulu öndərin zəngin dövlətçilik ənənələrini davam etdirən Azərbaycan Respublikasının Prezidenti İlham Əliyev, Naxçıvan Muxtar Respublikası Ali Məclisinin sədri Vasif Talıbov cənabları tərəfindən milli-mənəvi dəyərlərimizin dərinədən öyrənilməsi, onun

qorunub saxlanılması istiqamətində mühüm işlər görülür. Arxeoloji və etnoqrafik tədqiqatlar daim diqqət mərkəzində saxlanılır, tarixi abidə və eksponatlar qorunur.

Naxçıvan Muxtar Respublikası Ali Məclisinin sədri Vasif Talıbov cənabları tərəfindən 2012-ci ilin Naxçıvanda milli dəyərlər ili elan edilməsi milli-mənəvi dəyərlərimizin dərinədən öyrənilməsi, onun qorunub saxlanması və gənc nəsillərə çatdırılmasında mühüm yer tutur. Dövlət tərəfindən abidələrimizə, arxeoloji tədqiqatlara göstərilən yüksək diqqət və qayğı nəticəsində aparılan elmi araşdırmalar zamanı milli-mənəvi dəyərlərimizi özündə əks etdirən çoxlu arxeoloji material aşkar olunmuşdur. Aparılan arxeoloji tədqiqatlar zamanı qəbir abidələrindən aşkar olunmuş sklet qalıqları milli-mənəvi dəyərlərimizin tərkib hissələrindən olan qədim dəfnətmə adətimizin öyrənilməsində mühüm yer tutur. Xalqımızın tarixi, onun etnogenezisi ilə bağlı bəzi üzdənirəq tədqiqatçılar tərəfindən irəli sürülmüş saxta fikirlərin heç bir elmi əsasının olmadığını göstərir.

Naxçıvan Muxtar Respublikasında aparılan arxeoloji tədqiqatlar zamanı qəbir abidələrindən sklet qalıqları tək və ya kollektiv formada aşkar olunmuşdur. I Kültəpə yaşayış yerinin Eneolit dövrünə aid təbəqəsindəki qəbirlərdən sağ və ya sol böyrü üstə, arxası üstü uzadılmış vəziyyətdə sklet qalıqlar aşkar olunmuşdur (3, s. 50). Bəzi qəbirlərdə insanla birlikdə müxtəlif heyvanlar da dəfn edilmişdir. Sarıdərə nekropolundan it, Kükü nekropolundan öküz (30, s. 25, 44), Şahtaxtı nekropolundan at (2, s. 99) və s. skletləri tapılıbdır. Sağ və ya sol böyrü üstə, arxası üstü uzadılmış vəziyyətdə dəfnətmə ilə bağlı sklet qalıqları Şumer-Ubeyd, Hələf mədəniyyətində, Ön Asiyadakı Təpə Sialk, Təpə Cəmşid, Təpə Giyan, Mesopotomiyadakı Təpə Gaur abidələrində aşkar olunmuşdur (36, s. 38, 39). İtlə və atla bağlı dəfnətmə adəti Cənubi Qafqazdan Sibir, Altay bölgəsinə, Mesopotomiyaya qədər olan ərazidə yayılmışdır. İtlə bağlı dəfnətməyə Cənubi Mesopotomiyadakı Erudu (12, s. 100), Şərqi Anadoludakı Yoncatəpə nekropollarında (32, s. 154) və digər abidələrdə rast gəlinmişdir. At skeletləri Bozkır Türk boylarından qalma qəbirlərdə, Asiya Hun, Göytürk, Avropa Hun və Avropa avarlarının qəbirlərində aşkar olunmuşdur.

Milli-mənəvi dəyərlərimizi özündə əks etdirən arxeoloji materiallardan bir qrupunu qədim təsviri incəsənətimizin tərkib hissəsi olan sənətkarlıq məhsulları təşkil edir. Arxeoloji abidələrimizdən tapılan gil qablar, xəncərlər, heykəllər, bəzək əşyaları, qayaüstü təsvirlər bu tip arxeoloji materiallardandır.

Gil qablar Naxçıvandakı arxeoloji abidələrdən xeyli miqdarda tapılmışdır. Qızılburun, II Kültəpə (16, tab. 41), Nəhəcir (8, s. 74), Şahtaxtı (4, s. 27) və digər abidələrdən tapılan gil qablardan bir qrupunda milli-mənəvi dəyərlərimiz əks olunmuşdur (tab. I, 23, 24). Qızılburun abidəsindən əldə

olunmuş boyalı küpələrdən birinin üzərində həndəsi naxışlarla birlikdə insanlar qarşı-qarşıya dayanmış, qolları dirsəkdən bükülmüş, əlləri yuxarı qalxmışdır. İnsanın birinin əli yanındakının dizi üzərinə qoyulmuşdur (3, s. 142). Qobustan qayaüstü təsvirlərində olduğu kimi bu qabın üzərindəki təsvirdə də xalqımızın qədim milli-mənəvi dəyərlərindən olan yallı rəqsi əks olunmuşdur (tab. I, 22). Musiqi digər maddi mədəniyyət nümunələri kimi insanın formalaşmasında əsas amillərdən biridir. Musiqinin milli-mənəvi dəyərlərimizin əsasını təşkil etməsi haqqında ümummilli liderimiz Heydər Əliyev deyirdi: “Musiqi ayrı-ayrı dillərdə danışan, müxtəlif inkişaf yolları keçmiş, bir-birindən fərqlənən mənəvi və maddi dəyərlərə malik xalqların ən gözəl qarşılıqlı anlaşma və ünsiyyət vasitəsidir”.

Naxçıvandakı Qumluq (17, s. 119), Boyəhməd (9, s. 22) nekropollarından tapılmış konus başlıqlı, üzəri çarxıfələk formalı üçbucaqlarla bəzədilmiş xəncərlər (tab. I, 25) milli-mənəvi dəyərlərimizin tərkib hissəsi olan qədim inanclar sistemimizlə bağlı müəyyən süjeti əks etdirir. Fikrimizi əsaslandırmaq üçün mənbələrə nəzər salsaq görərik ki, konus formasının göyü, çarxıfələk rəsminin günəşi, dünyanın dördtərəfli olduğunu simvolizə etməsi ilə bağlı xeyli əfsanə və rəvayətlər vardır. Sibir xalqlarının, xüsusi ilə də yakutların xalq inanclarında çarxıfələk rəsmi qoryucu ruhu bildirir (33, s. 39). Qədim türklər Göy Tanrısına qüdrətli Allah kimi inanmışdılar. Onlar belə düşünmüşdürlər ki, Göy Tanrısı insanların taleyini həll edir (34, s. 45).

Qədim heykəl nümunələri Naxçıvanda heykəltaraşlıq sənətinin tarixinin qədimliyini sübut etməklə yanaşı insanın əmək fəaliyyətini, mənəvi etiqa-dını, estetik təsəvvürlərini də əks etdirir. Onlar it, at, keçi, öküz, insan fiqurlarından ibarətdir (tab. I, 1-4, 6-10). İt fiqurları I Kültəpənin Erkən Tunc dövrü təbəqəsindən (3, s. 141), (tab. I, 1-4, 6, 7), I Maxta Kültəpəsindən (1, s. 66) tapılmışdır. Onların bənzərləri Cənubi Qafqazdakı Böyük Kəsik və II Poylu (23, s. 25), Şimali Mesopotomiyadakı Ubeyd mədəniyyətinə aid III Yarımtpə (25, s. 148), Cənubi Mesopotomiyadakı Ur, Suriyadakı Tell Xəzinə (27, s. 5-24) arxeoloji abidələrində aşkar olunmuşdur.

Öküz fiqurlarına I Kültəpənin Erkən Tunc dövrü təbəqəsində (3, s. 140, 141), I Maxta Kültəpəsində (1, s. 65) təsadüf olunmuşdur. Onların bənzərləri Baba Dərviş (18, s. 95-97), Göytəpə, Təpə-Hisar, Təpə-Gavur və Maykop mədəniyyətindən (26, s. 15-18) əldə olunmuşdur. Misir, Şumer, Babilistan, Assur, Hett mədəniyyətlərində öküzlə bağlı müxtəlif arxeoloji materiallar vardır. Qədim Şumer dövlətinin qüdrətli şəhərlərindən olan Urdan e.ə. IV minilliyə aid qızıldan öküz başı, Altıntəpədən (Cənubi Türkmənistan) e.ə. III minilliyin sonu-II minilliyin əvvəlinə aid qızıldan öküz maskası (5, s. 127), Antakiya mozaikalarındakı daş piltələrin üzərindən öküz təsviri (37) aşkar olunmuşdur. E.ə. II minilliyin sonu-I minilliyin əvvəllərinə aid Xurvin (Tehranın şimal-şərqində), Kaliraz (Gilan), e.ə. V minilliyə aid Hələf (Me-

sopotamiya), e.ə. V-IV minilliyə aid Kalibanqan (Hindistan) abidələrindən də öküzlə bağlı çoxlu arxeoloji materiallar (qulağı qızıl sırgalı öküz rəsmi, qoşqulu öküz fiqurları və s.) tapılmışdır (36, s. 17, 25).

I Kültəpə (6, s. 32), I Maxta (1, s. 65) abidələrindən aşkar olunmuş at fiqurlarının bənzərləri də dünyanın müxtəlif yerlərində vardır. I Maxta yaşayış yerində tapılmış Erkən Tunc dövrünə aid gil at fiqurunun boynunda Anadoludakı Karaz (20, s. 351), Boğazqala (38) arxeoloji abidələrindən tapılmış at fiqurları kimi bu heyvanın yalını xatırladan naxış vurulmuşdur (tab. I, 7).

Milli-mənəvi dəyərlərimizin öyrənilməsində Qızılburun abidəsindən tapılmış Orta Tunc dövrünə aid olan kişi fiquru da mühüm yer tutur (tab. I, 10). Şamaxıdan, Tovuzdan, Ağdamdan tapılmış kişi fiqurlarından fərqli olaraq Qızılburun kişi fiquru daha yaxşı düzəldilmişdir. İnsanın üzü yastı, alını bir az qabarıq, baş və bədən üzvləri çox mütənasib şəkildədir, paltarlı, çəkməli və papaqlıdır. Bədəni incə xətlərlə qara və qəhvəyi rənglə boyanmışdır. İnsanın sol əli kəmərinin üzərinə qoyulmuşdur. Bu fiqur bəzi xüsusiyyətlərinə görə İrandan əldə olunmuş kişi fiquru ilə bənzərlik təşkil etməsinə baxmayaraq ondan daha qədimdir (7, s. 62).

Qızılburun kişi fiqurunun milli-mənəvi dəyərlərimizin öyrənilməsində elmi əhəmiyyəti ondan ibarətdir ki, orada qədim geyim mədəniyyətimizin bütün xüsusiyyətləri (başmaq, arxalıq) əks olunmuşdur. Xalqın tarixi ilə möhkəm bağlı olan geyim, onun mədəniyyətini öyrənmək üçün qiymətli mənbələrdən biridir. Geyim maddi mədəniyyətin bütün başqa ünsürlərindən daha çox xalqın milli xüsusiyyətini əks etdirməklə yanaşı sabit etnik əlamətlər sırasına daxildir. Geyim etnogenez məsələlərini aydınlaşdırmaq, xalqlar arasında mədəni-tarixi əlaqə və qarşılıqlı təsir məsələlərini müəyyənləşdirmək işində yardımçı material rolunu oynayır. Xalq yaradıcılığının tarixi, etnoqrafik və bədii xüsusiyyətləri öz əksini geyimlərdə tapır. Azərbaycanın bütün bölgələrində olduğu kimi Naxçıvandan tuncdan hazırlanmış iynə və bizlərin, bəzək əşyalarının tapılması da sübut edir ki, Azərbaycan sakinləri qədimdən özlərinə paltar tikməyi bacarmış və öz geyim mədəniyyəti ilə seçilmişlər. Bəzək əşyalarının bir qrupu sadə, bəziləri naxışlı düzəldilmişdir. Naxışlar həndəsi, nəbati, zoomorf, antropomorf ornamentlərdən ibarətdir. Zoomorf ornamentli bəzək əşyaları içərisində quş fiqurlu asma bəzəklər, heyvan başlıqlı sancaqlar, ilanbaşı bilərziklər və boyunbağılar maraqlı təsviri incəsənət nümunələrimizdəndir. Qarabağlar, Şahtaxtı nekropollarından (10, s. 89, 90) tapılmış ilanbaşı bilərziklərin (tab. I, 20), Qızılburun nekropolundan əldə olunmuş ilan formalı boyunbağuların (11, s. 66) oxşarları Qobustanda (24, tab. X), Gəncəçay bölgəsində (29, tab. VII, 5, 9), Muğanda (13, tab. XI, 3), Quşçuda (21, s. 135) və Cənubi Qafqazdakı digər arxeoloji abidələrdə tapılmışdır. Sarıdərə, Kolanı (30, s. 57, 65) Qızılburun (3, s. tab.

XXXII, 12) nekropollarından tapılmış quş fiqurlu asma bəzəklərin (tab. I, 21) hamısı döymə, heyvan başlıqlı sancaqlar isə tökmə üsulu ilə düzəldilmişdir (tab. I, 26). Onların üzəri üçbucaqlardan ibarət şəbəkələrlə bəzədilmişdir. Bu tip asma bəzəklər Naxçıvanla yanaşı olaraq Azərbaycanın digər bölgələrindən (Çovdardan, Şamxordan (35, s. 254), Quşçudan (21, s. 115) və s.) aşkar olunmuşdur.

Milli-mənəvi dəyərlərimizin öyrənilməsində qayaüstü təsvirlər də mühüm yer tutur. Naxçıvan Muxtar Respublikasındakı Kolanı (9, s. 63), Sarıdərə (30, s. 50) nekropollarından (tab. I, 11, 12) və Gəmiqaya abidəsindən milli-mənəvi dəyərlərimizi özündə əks etdirən qayaüstü təsvirlər aşkar olunmuşdur.

Kolanı nekropolundakı təsvirlərdən birində günəş tanrısı, digərində isə hami ruh çəkilməmişdir (9, s. 63) (tab. I, 11). Bu təsvirdəki bəzi xüsusiyyətlər Sibir, Cənubi Qafqaz, Gəmiqaya, Xatınçay, Anadolu qayaüstü təsvirlərində, Xocalı-Gədəbəy mədəniyyətinə aid gil qabların üzərində, Misir heroqliflərində, Orxan Yenisey kitabələrində vardır. Gəmiqaya abidəsindəki bəzi öküz, keçi, quş, insan təsvirlərində milli-mənəvi dəyərlərimizlə bağlı maraqlı süjetlər vardır. Belə maraqlı qayaüstü təsvirlərdən birini yırtıcı heyvanların dırnaqlıları parçalaması səhnəsi təşkil edir. Bu tip təsviri incəsənət nümunələri Mesopotomiyadan Orta Asiya və Qara dəniz sahillərinə qədər olan geniş bir ərazidə yayılmışdır (14, s. 50; 22, s. 96). Gəmiqaya abidəsindəki bu tip qayaüstü təsvirlərdən olan aslanın öküzü parçalaması rəsminin (tab. I, 13) bənzəri Diyarbəkirdəki Ulu məscidin girişində (37), Ur abidəsindən (tab. I, 14) tapılmış möhürün üzərində vardır (15, s. 126). Bu tip arxeoloji materiallar Yaxın Şərq mədəniyyətinə aid digər abidələrdən də aşkar olunmuşdur (12, s. 35). Gəmiqaya abidəsində qeydə alınmış yırtıcı heyvanların dırnaqlılara hücum etməsi ilə bağlı maraqlı qayaüstü təsvirlərdən birini canavarın keçiyə hücum etməsi təşkil edir (tab. I, 15). Bu təsvirdə canavarla keçi arasında uzun dalğalı xətt çəkilərək milli-mənəvi dəyərlərimizin tərkib hissəsi olan inanclar sistemimiz əks olunmuşdur. Təsvirdə bütün türk xalqları arasında geniş yayılan (19, s. 314) və Azərbaycanda öz varlığını günümüzədək qoruyub saxlayan "Qurd ağzı bağlanması" ayini verilmişdir. Xalqımızın qədim inanclarını əks etdirən bu tip qayaüstü təsvirlərdən bir qrupunu quş və insan rəsmləri təşkil edir. Gəmiqayadakı bəzi quş təsvirlərinin (tab. I, 16) bənzərləri Hələf (tab. I, 17) mədəniyyətində vardır. Anadoludakı Neolit dövrünə aid Çatal Höyük abidəsindən (tab. I, 18) Gəmiqaya abidəsində olduğu kimi ayaqlarını və qollarını yuxarı qaldırmış insan təsvirləri aşkar olunmuşdur (tab. I, 19). Bu abidədəki atlı insan təsvirlərindən bir qrupunun bənzərləri Yaxın Şərq mədəniyyətində vardır (tab. I, 27). Onların bəzilərində Sialk B nekropolundan tapılmış təsvirlərdə olduğu kimi insan ayaqlı çəkilməmişdir (tab. I, 28).

Aparılan araşdırma sonda onu qeyd etməyə əsas verir ki, hər bir arxeoloji material milli-mənəvi dəyərlərimizi özündə əks etdirir. Onlar Azərbaycanın və onun ayrılmaz tərkib hissəsi olan Naxçıvanın qədim sivilizasiya mərkəzlərindən biri olduğunu göstərir. Ulu öndərimizin qeyd etdiyi kimi “biz tarixi köklərimizi həmişə iftixar hissi ilə qiymətləndirməliyik və tarixi köklərimizin mənasını dünyaya bəyan etməliyik, yaymalıyıq, təbliğ etməliyik, onunla fəxr etməliyik. Ölkəmiz keçmişdəki kimi, xüsusən də bu gün bəşəri dəyərləri xüsusilə bərqərar edərək, onları öz milli ənənələri ilə, milli-mənəvi dəyərləri ilə birləşdirir”. Azərbaycan xalqının tarix boyu qazandığı milli-mənəvi dəyərlər ümummilli liderimiz tərəfindən əsası qoyulan azərbaycançılıq ideyasının yaranmasında xüsusi əhəmiyyət kəsb edir. Azərbaycançılıq ideyası və Azərbaycan xalqının yaratdığı milli-mənəvi dəyərlər tarixən dəyişmişdir. İnanclar sisteminin, miflək görüşlərin, həyatı idrak formasının, soy psixikasının, xalq yaradıcılığının başlıca türkdilli qəbilələrlə bağlılığı milli-mənəvi dəyərlərimizin ən mühüm elementlərindəndir. Azərbaycanlıların milli ideyası və milli-mənəvi dəyərlərində ümumtürk ruhunun və milliliyin üstün amil olmasının başlıca səbəbi tarixən burada türkdilli tayfaların yaşamasıdır.

ƏDƏBİYYAT

1. Aşurov S.H. Naxçıvan ilk tunc dövrü keramikası. Bakı: Nafta-Pres S.2002,158 s.
2. Ağayev Q.H. Şahtaxtının dörd tunc dövrü qəbir abidəsi haqqında / Azərbaycan-da arxeologiya və etnoqrafiya elmlərinin son nailiyyətlərinə həsr olunmuş elmi konfransın materialları. Bakı: Elm, 1992, s. 98-101
3. Абибуллаев О.А. Энеолит и бронза на территории Нахичеванской АССР. Баку: Элм, 1982, 314 с.
4. Абибуллаев О.А. Материалы Шахтактинского погребения // Известия АН Азербайджанской ССР, № 5, Баку: Элм, 1961, с. 27-36.
5. Авдиев В.И. История древнего Востока. Москва: Гос. изд-во полит. лит-ры, Изд-е 2-е, 1953, 758 с.
6. Алекперов А.В. Террокота древнего Азербайджана. Баку: Элм, 1994, 134 с.
7. Əliyev V.H. Azərbaycanda tunc dövrünün boyalı qablar mədəniyyəti. Bakı: Elm, 1977, 163 s.
8. Baxşəliyev V.B. Naxçıvanın qədim tayfalarının mənəvi mədəniyyəti. Bakı: Elm, 2004, 320 s.
9. Baxşəliyev V.B. Naxçıvanın erkən dəmir dövrü mədəniyyəti. Bakı: Elm, 2002, 128 s.
10. Бахшалиев В.Б., Селимханов И.Р. О змеиевидных браслетах из сел Шахтакты и Карабаклар в Нахичеванской АССР // Док. АН. Аз. ССР, 1987, с. 89-92.
11. Бахшалиев В.Б. Древняя металлургия и металлообработка на территории Нахичеван. Баку: Элм, 2005, 120 с.

12. Чайлд Г. Древнейший Восток в свете новых раскопок. Москва: Наука, 383 с.
13. Джафарзаде И.М. Элементы археологической культуры древней Мугани // Известия АН Азербайджанской ССР, № 9, 1946, с. 29-51.
14. Джафарзаде И.М. Связи Азербайджана со странами Передней Азии в эпоху бронзы и раннего железа. Баку: Элм, 1984, 106 с.
15. Флиттнер Н. Д. Культура и искусство Двуречья и соседних стран. Ленинград-Москва: Госиздат, 1958 г. 298 с.
16. Nəbibullayev O.N. Kültürədə arxeoloji qazıntılar. Bakı, "Elm" nəşriyyatı, 1959, 134 s.
17. Xəlilov T.F. Qumluq nekropolundan tapılmış tunc xəncərlər // AMEA Naxçıvan Bölməsinin Xəbərləri, № 1, 2008, s. 117-121.
18. Исмаилов Г.С. Глиняные фигурки поселения Баба-Дервиш близ города Казаха // Док. АН. Аз. ССР, 1962, с. 95-97
19. Kalafat Y. Balkanlardan Uluğ Türkiştana Türk halk inançları (Tatarlar, Hakaslar, Kırkızlar, Boşnaklar, Acarlar, Edigeyler, Albanlar, Karaçaylar, Qreqoryanlar, Romanya, Şumnu-Burkaz, Gürcistan-Karaçöp, Kıbrı S. Rodo S. Tacikistan, Suriye Türkleri). III-IV cilt. Ankara: Berikan yayın, 2006, 556 s.
20. Koşay H., Turfan K. Erzurum-Karaz kazisi raporu // Türk Tarih Kurumu, Belleten, XXIII, № 91, Ankara: 1959, s. 349-413.
21. Гуммель Я.И. Археологические очерки. Баку: Аз. ФАН СССР, 1941, 166 с.
22. Ллойд С. Археология Месопотамии. Москва: Наука, 1984, 280 с.
23. Müseyibli N.E. Qədim Azərbaycanda itlərdən istifadə və it kultu // Azərbaycan arxeologiyası və etnoqrafiyası. Bakı: Nafta-Pres S. 2008, s. 5-30.
24. Muradova F.M. Qobustan tunc dövründə. Bakı: Elm, 1979, 118 s.
25. Мерперт Н.Я., Мунчаев Р.М. Поселения Убейдской культуры Ярымтепе III в Северной Месопотамии // Советская археология, Москва: Наука, 1982, № 4, с. 144-150.
26. Мунчаев Р.М. Памятники Майкопской культуры в Чечено-Ингушетии // Советская археология. Москва: Наука, 1962, № 3, с. 15-25.
27. Мунчаев Р.М., Мерперт Н.Я., Бадер Н.О. Телль Хазна I // Советская археология. Москва: Наука, 1990, № 3, с. 5-24
29. Nərimanov İ.H. Gəncəşay rayonunun arxeoloji abidələri. Bakı: "Elm" nəşriyyatı, 1958, 142 s.
30. Novruzlu Ə.İ., Baxşəliyev V.B. Şahbuz bölgəsinin arxeoloji abidələri. Bakı: Elm, 1992, 143 s.
31. Novruzlu Ə.İ., Baxşəliyev V.B. Culfa bölgəsinin arxeoloji abidələri. Bakı: Elm, 1993, 103 s.
32. Oktay B., Erkan K. Excavations of Van Yondjatepe Fortress and Necropolis (1997-1999). İstanbul University s contributions to Archaeology in Turkey (1932-2000), İstanbul: 2001, p. 150-156.
33. Окладникова Е.А. Петроглифы Средней Катунь. Новосибирск: Наука, 1984, 111 с.

34. Стеблева И.В. К реконструкции древнетюркской мифологической системы. Тюркологический сборник 1971, Москва: Наука, 1972, с. 213-226.
35. Шарифов Д.А. Раскопки близ села Човдар Ганджинского уезд // Известия Азкомстариса, вып.. IV, 1928, с. 239-260.
36. Yusifov Y.B. Qədim Şərq tarixi. Bakı: Bakı Universiteti, 1992, 496 s.
37. www.indigodergisi.com/72/kevser-yalcin.htm.
38. <http://www.rehberim.net/forum/corum>

REFLECTION OF NATIONAL SPIRITUAL VALUES IN ARCHAEOLOGICAL MATERIALS

Toghrul Khalilov

Summary

Key words: national spiritual values, Nakhchivan, decorative thing, Earthenware crockery.

During the archaeological investigation in Nakhchivan examples of material-cultures belong to our national spiritual values are acquired. In the article they are systematized and learned. Gained archaeological materials have great importance in learning our national spiritual values.

НАЦИОНАЛЬНЫЕ ЦЕННОСТИ В АРХЕОЛОГИЧЕСКИХ МАТЕРИАЛАХ

Тогрул Халилов

Резюме

Ключевые слова: национальное достояние, Нахчыван, древние украшения, глиняные сосуды.

Во время археологических исследований памятников Нахчывана найдены уникальные находки, обогащающие материальную культуру Азербайджана и являющиеся национальными ценностями. В статье они рассматриваются в хронологическом порядке. Одной из самых многочисленных и разнообразных находок является керамика, которую исследователи называют «азбукой» археологии. Особое место в материальной культуре Азербайджана занимают металлические изделия, которые отражают не только уровень развития древней металлургии и металлообработки, а также социальную дифференциацию древнего общества.

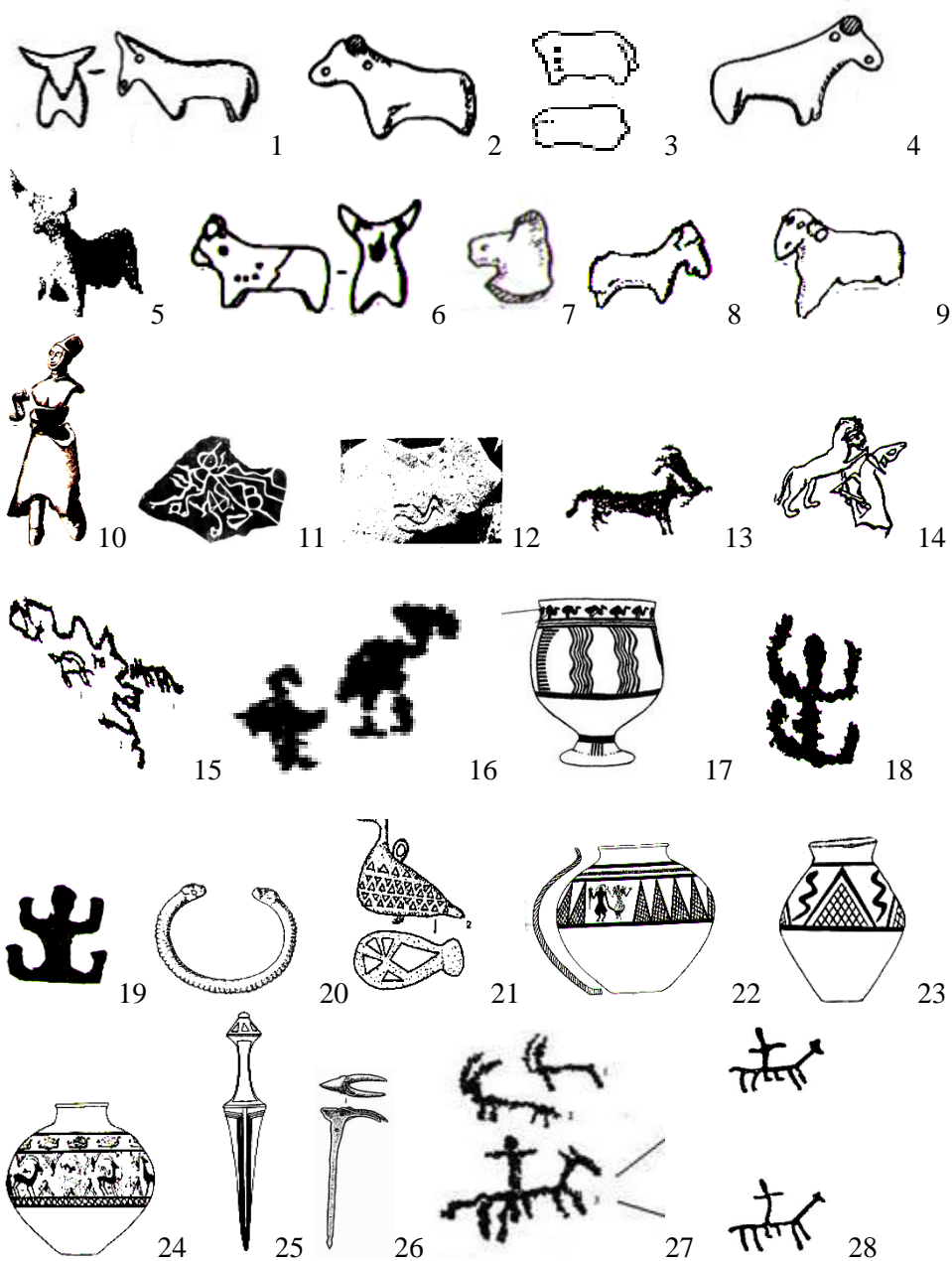

ИССЛЕДОВАНИЕ МЕТАЛЛИЧЕСКИХ ИЗДЕЛИЙ ИЗ ЧАЛХАНГАЛИНСКИХ КУРГАНОВ

Азизаханым Гасанова

(Институт Археологии и Этнографии НАН Азербайджана)

dr_azizagasanova@yahoo.com

Ключевые слова: Азербайджан, курганы, Чалхангала, Нахчыван, аналитическое исследование, металлические предметы, бронза, олово, рудные месторождения.

Известные в археологии Азербайджана курганы Чалхангала расположены в 36 км северо – западнее от г. Нахчыван, около села Чалхангала. Они представляют собой небольшие курганы с насыпями, которые состоят, в основном, из разных камней, с преобладанием крупных скалистых глыб, местами земляные. Высота курганов по краям 0.3 – 0.4 м, в центре 2 м, диаметры 8 – 10 м; для них характерно одиночное захоронение.

Следует отметить, что они состоят из четырех курганов, обнаруженных при сельскохозяйственных работах, три из них были разрушены. Один курган был сохранен. При археологических раскопках этого кургана после снятия насыпи в середине была выявлена грунтовая могила четырехугольной формы. Среди обнаруженного инвентаря имеются также металлические изделия, преобладают чернолощенные, серые черепки и монокромно- расписная керамика.

В кургане № 1 выявлен ромбовидный наконечник копья, в кургане № 2 – кинжалы, втульчатые наконечники копий, булавки, фрагменты пластинчатого украшения.

Автор раскопок В. Г. Алиев отмечает также, что металлические изделия – ромбовидный и зубчатый наконечники копий, а также плоскоклинковые кинжалы характерны для культуры эпохи средней бронзы всего Южного Кавказа, в том числе Азербайджана. На основании, выявленного археологического материала по расписным и простым сосудам, автор раскопок датирует вышеотмеченные курганы XVIII – XVII вв. до нашей эры [1, с. 72 – 74].

Аналитическому исследованию было подвергнуто десять изделий – это пять булавок, фрагмент ромбовидного наконечника копья, два кинжала, втульчатый наконечник копья и фрагмент пластинчатого украшения, который напоминает височную подвеску.

Необходимо отметить, что изделия, представленные для анализа, были в удовлетворительной сохранности. Поверхность всех изделий была покрыта толстым слоем окислов металла. Булавки и подвеска бы-

ли полностью подвергнуты коррозии. Металл кинжалов и наконечников копий был сохранен. Поэтому пробы, отобранные для анализа от булавок и подвески, представляли собой, в основном, порошок окислов металла, а пробы кинжалов и наконечников копий – металлические опилки.

Все изделия анализировались методом количественного спектрального анализа по унифицированной методике, разработанной проф. И. Р. Селимхановым, специально для археологического металлического инвентаря [5, с. 96, 118]. Аналитическое исследование проводилось в Секторе археологической технологии Института Археологии и Этнографии НАН Азербайджана.

Результаты анализов представлены в нижеследующей таблице. Анализы показали, что все изделия на медной основе с примесями различных элементов.

Следует отметить, что среди исследуемых изделий четыре изделия оказались медными, три изделия содержат повышенную примесь олова, содержание которого доходит до 12 %. Три из них содержат мышьяк, два предмета изготовлены из медно – мышьякового сплава, содержание мышьяка находится в пределах 1.7 – 2.5%.

Следует отметить, что в четырех предметах наблюдается повышенная примесь свинца, содержание которого доходит до 0.82 %.

Исходя из результатов анализа, исследуемые изделия можно интерпретировать следующим образом: обнаружение четырех медных изделий с незначительными естественными примесями исходных медных руд, которые представлены, в основном, украшениями не предъявляющие особых требований (к твердости и прочности сплава), вполне допустимо. Однако втульчатый наконечник копья № 10 (см. табл.), который выплавлен из меди, по-своему назначению должен быть из твердого более прочного сплава. Поэтому его состав вызывает сомнение.

Необходимо отметить, что металл этого изделия был местами сохранен. Проба, отобранная для анализа, представляла собой смесь окислов и металла. Поэтому результаты анализов по отдельным элементам показали пониженное содержание легирующих примесей. Однако, 0.3% мышьяка и 0.44% цинка, которые являются естественными примесями, в совокупности они могли придать сплаву определенную твердость. Медно – мышьяковые изделия, по-видимому, были получены переплавкой лома, так как в более древних изделиях содержание мышьяка высокое. При этом необходимо отметить, что мышьяк является природным индикатором многих медных руд Малого Кавказа [6, с. 134, 206, 213].

Содержание свинца в четырех предметах объясняется использованием свинцовых руд, которые имеются на территории Нахчыванской АР – это Гюмушлугское и Агдаринское месторождения.

Гюмушлугское месторождение расположено в гористой местности на левом склоне долины реки Арпачай, на высоте 1100 – 1200 м. Минералогическое изучение руд Гюмушлугского месторождения показало, что там содержится, в основном, такие минералы, как галенит и сфалерит. Редко встречаются халькопирит, аргентит, малахит, блеклые руды, халькозин, ковеллин и другие. Галенит составляет 80 - 85% руды [3, с. 219, 225].

Особо следует обратить внимание на состав руд Агдаринского месторождения, расположенного в Ордубадском районе Нахчыванской АР. Оно находится на склоне горы Карангуч на высоте 2300 – 2500 м. вдоль русла ручья Агдара. В геологической литературе имеются сведения о минералогическом составе руд Агдаринского месторождения – это, в основном, свинцовые, цинковые и медные минералы. Главными минералами являются галенит, сфалерит, халькопирит. Другие характерные для этого месторождения минералы – это тетраэдрит и теннантит (мышьяковые минералы). Среды редких минералов заслуживают внимание аргентит (минерал серебра) и касситерит (минерал олова).

Агдаринское месторождение относится геологами к медно – полиметаллическому типу. Процентное содержание свинца и цинка в руде непостоянно, колеблется в больших пределах. В геологической литературе отмечается, что снизу (от подошвы) кверху рудной залежи происходит увеличение содержания свинца и уменьшение цинка [3, с. 230 – 231].

Результаты наших анализов показывают, что в исследуемый период разработка велась, в основном, в верхних горизонтах.

Содержание серебра в исследуемых изделиях связано с аргентитом, который находится в вышеотмеченных месторождениях. Обычно серебро сопутствует галениту, поэтому не исключена возможность нахождения серебра в галените.

Обращает на себя внимание малое содержание касситерита в рудах Агдаринского месторождения. Результаты анализа показали также незначительное содержание олова в изделиях № 4, 6, 7, 8, 9, 10 (см. табл.).

Серебро содержится почти во всех предметах: его содержание можно связать с аргентитом Агдаринского месторождения, что во многом свидетельствует об использовании этих руд при изготовлении исследуемых изделий. Содержание в руде Агдаринского месторождения мышьяковых минералов теннантита и тетраэдрита, а также содержание

мышьяка в исследуемых изделиях, говорит о том, что они могли перейти в сплав при плавке этих руд. По набору минералов, Гюмушлугское месторождение отличается от Агдаринского месторождения. В пользу использования Агдаринского месторождения говорят также небольшие естественные примеси цинка, присущие этому месторождению. Поэтому использование руд Агдаринского месторождения не должно вызывать сомнение при выплавке сплавов, из которых изготовлены исследуемые изделия. Вероятность использования руд Агдаринского месторождения в данном случае очевидна.

Необходимо отметить, что зона окисления на Агдаринском месторождении распространяется на глубину около 2 м., которая характеризуется наличием соединений свинца [3, с. 231 – 234]. Руда добывалась в верхних горизонтах, о чем свидетельствует малое содержание цинка, которое находится в глубинных горизонтах.

Месторождения меди на территории Нахчыванской АР имеются также в Ордубадском районе – это в основном Мисдагское, Диахчайское, Агюртское, Шекердеринское, а также несколько проявлений Гек – Гельское, Шалалинское, Шилядзорское, Пазмаринское, Ванандчайское. Заслуживает внимание Мисдагское месторождение, которое расположено на юго – западном склоне Зангезурского хребта. Оно находится в верховьях р. Ванандчай, на высоте 3000 – 3800 м. Протяженность отдельных рудных зон 300 – 2560 м, мощность 0.1 – 1.3 м. В руде этого месторождения присутствуют, в основном, халькопирит, борнит, ковеллин, халькозин, альдогонит (медно – мышьяковый минерал) и другие минералы в небольшом количестве. На поверхностных зонах месторождения содержание меди находится в пределах от 0.3 до 11% (преобладают 2 – 3 % а для всех зон, в том числе и глубинных) в среднем, содержание меди 2.5% [4, с. 235].

Особенностью этого месторождения является то, что с глубиной содержание меди уменьшается до 0.3%. Такое положение, естественно, во многом способствовало разработке этого месторождения с древнейших времен.

Следует отметить, что в остальных вышеперечисленных месторождениях содержание меди резко увеличивается с глубиной (до 1.6%), а поверхностные руды, характеризуются незначительным содержанием меди (от 0.1 до 0.5%).

Необходимо отметить, что во всех перечисленных месторождениях медные руды представлены, в основном, халькопиритом, встречается также арсенопирит, альдогонит; другие минералы незначительны.

При изучении результатов анализов выяснилось, что примеси микроэлементов в исследуемых изделиях во многом соответствуют ру-

дам Мисдагского и Агдаринского месторождениям. Использование халькопирита подтверждается наличием в исследуемых изделиях примеси железа. Примеси висмута и мышьяка также соответствуют рудам Мисдагского месторождения. Примеси свинца, цинка, сурьмы, мышьяка, серебра, никеля и незначительное содержание олова, во многом, сходно с рудами Агдаринского месторождения.

Известно, что оловянистая бронза еще в III тыс. до нашей эры широко применялась на всей территории Малой Азии [11, с. 107 – 108].

Однако, на территории Азербайджана единичные изделия, содержащие олово, начинают появляться с начала III тысячелетия до н. э. в археологических памятниках Бабадервиш, Гобустан, Карабулак. Эти изделия, вероятно, являются привозными – Анатолийского происхождения. Это можно сказать, ссылаясь на древнейшие разработки оловянных проявлений, которые находятся на территории Малой Азии.

При этом, следует отметить, что оловянные проявления Малой Азии малочисленные и маломощные. Они расположены в районе современных городов Турции Гюмеле и Биледжик и в настоящее время полностью истощены [11, с. 107 – 108].

Однако, изделия исследуемого периода, содержащие повышенную примесь олова, вряд ли можно связать с Анатолийскими проявлениями.

При этом следует отметить, что в исследуемый период в развитые Переднеазиатские страны олово доставлялось из оловоносных месторождений Средней Азии, где проходит мощный оловянный пояс и Ирана [10, с. 39 - 64]. Высокое содержание олова в исследуемых изделиях говорит о том, что его было достаточно на территории Нахчыванского края. Следует также отметить, широкое развитие в исследуемый период торгово – экономические связи племен, населявших территорию Нахчывана, с племенами стран Ближнего Востока, которое способствовало становлению и развитию бронзовой металлургии в этом регионе. Познания о бронзе и его получение были заимствованы у металлургов восточных стран, где бронза появилась раньше [8, с. 102 – 111].

Изготовление медных украшений в исследуемый период является закономерным.

Следует отметить, что выплавка меди по сравнению с бронзой более трудоемкий процесс. Это связано, во-первых, с высокой температурой восстановления меди из руд (1000 С), во – вторых, быстрым окислением кислородом воздуха полученной меди. Поэтому получение меди требует тщательной регулировки процесса плавки. В начале плавки для достижения высокой температуры необходимо достаточное

содержание кислорода в печи. При достижении необходимой температуры следует прекратить доступ кислорода, чтобы предотвратить окисление полученной меди. Уловить момент восстановления меди и остановить вовремя подачу кислорода, с целью предотвращения окисления меди, может только опытный плавильщик, обладающий большим мастерством. Для этого необходимо вовремя накрыть печь или тигель, где плавится медь, специальной крышкой [7, с. 84 – 85].

Таким образом, на основании результатов анализов и проведенных исследований с привлечением геологических данных выяснилось, что при изготовлении исследуемых изделий использовались руды Мисдагского и Агдаринского месторождений [4, с. 242 – 245]. При этом необходимо отметить, что в исследуемый период на территории Нахчыванского края сохранились традиционные медно – рудные источники, которые снабжали металлургов еще в период Куро – араксской культуры [9, с. 275 – 278]. В заключение следует отметить, что исследуемые изделия являются продукцией местного производства из руд локальных месторождений с добавкой привозного олова.

Таблица

Результаты количественного спектрального анализа эталлических изделий из курганных захоронений эпохи средней бронзы с. Чалхангала Нахчыванской АР

	Предмет, вес.	Содержание элементов в вес %											Тип сплава
		Sn	Pb	Zn	As	Sb	Ag	Au	Bi	Ni	Co	Fe	
1	Булавка, 2 г.	0	0.5	0.1	2.5	0	0.08	0	0.015	0	0	0	Cu-As-Pb
2	Фраг.наконечника копья 3 г.	12.0	0.55	0.01	0.4	0.05	0.07	0	0.02	0.015	0.002	0.03	Cu-Sn-Pb
3	Кинжал, 300 г.	9.2	0.82	0.01	0.5	0.03	0.05	0	0.02	0.03	0.005	0.2	Cu-Sn-Pb-As
4	Фраг. височной подвески, 4 г.	0.3	0.3	0.1	0.2	0	0.08	0	0.02	0	0	0.02	Cu
5	Фрагмент клинка, 6 г.	8.5	0.55	0.01	0.4	0.3	0.05	0	0.005	0.03	0.005	0.3	Cu-Sn-Pb
6	Булавка , 7 г.	0.01	0.2	0.2	1.7	0.002	0.05	0	0.03	0.01	0	0.07	Cu-As

7	“.....” 7 г.	0.01	0.07	0	0.33	0.005	0.03	0	0.01	0.01	0	0.12	Cu
8	“.....” 7 г.	0.04	0.2	0	1.75	0.005	0.02	0	0.03	0.01	0	0.03	Cu-As
9	“.....” 7 г.	0.005	0.3	0.3	0.3	0.4	0.005	0	0.03	0.01	0	0.01	Cu
10	Наконечник копья, 280 г.	0.05	0.04	0.44	0.3	0	0.0051	0	0	0.004	0	2.0	Cu

Примечание: Все изделия на медной основе, обнаружены археологом В.Г.Алиевым. Датированы XVIII - XVII вв. до. н. э.

ЛИТЕРАТУРА

1. Алиев В.Г. Культура эпохи средней бронзы Азербайджана. Баку, Элм, 1991 – 256 с.
2. Бэр Д. Ч. Откуда добывалось олово, входящее в состав древнейшей бронзы? Издательство Московского археологического общества. т. VII, вып. 3. Москва, 1877, с. 234 – 240.
3. Геология Азербайджана. Рудные полезные ископаемые. т. VI. Издательство АН Азербайджанской ССР, Баку, 1961 - 368 с.
4. Геология СССР. Азербайджанская ССР. Полезные ископаемые. т. XLVII, Издательство Недр, Москва, 1976 – 357 с.
5. Селимханов И.Р. Историко – химические и аналитические исследования древних предметов из медных сплавов. Издательство АН Азербайджанской ССР. Баку, 1960 – 184 с.
6. Эфендиев Г.Х. Гидротермальный рудный комплекс северо – восточный части Малого Кавказа. Издательство АН Азербайджанской ССР, Баку, 1957 – 345 с.
7. Coghlan H.H. Notes on the Prehistoric Metallurgy of Copper and bronze in the Old World. 2 ndedn. Oxford, 1975, pp. 75 – 84.
8. Lamberg – Karlovsky C.C., Martha An. Early city in Iran, Scientific American, 1972, vol. 224, № 6, pp. 102 – 111.
9. Seyidov A. Q., Hasanova A.M. The ancient metal of Nakhchivan. Baku, Elm, 2005 – 315 p.
10. Stech T., Pigott V.C. The metals trade in South West Asia in the third Millennium BC. Iraq: 1986. vol. XLVIII, pp. 39 – 84.
11. Ufuk Essin. Kuantatif spectral analiz yardımıyla Anadoluda baştangıcından Aşur kolanileri çağına kadar barık ve tunc madenciliyi. Tac matbaası. İstanbul, 1969 - 243 s.

ÇALXANQALA KURQANLARINDAN AŞKAR OLUNMUŞ METAL MƏMULATIN TƏDQIQI

Əzizəxanım Həsənova

Xülasə

Açar sözlər: Azərbaycan, kurqanlar, Çalxanqala, Naxçıvan, analitik tədqiqat, metal əşyalar, tunc, qalay, filiz yataqları.

Təqdim olunan işdə Naxçıvan MR – nın Çalxanqala kəndində kurqan qəbirlərdən aşkar olunmuş metal məmulatlar tədqiq olunur. Bu məmulatlar arxeoloq V.Q.Əliyev tərəfindən aşkar olunmuşdur. Bunlar: 2 nizə ucluğu, 5 sancaq, 2 xəncər və asma parçasından ibarətdir. Qazıntının müəllifi tədqiq edilən kurqanları e. ə. XVIII – XVII əsrlərə aid etmişdir. Tədqim olunan əşyalar AMEA Arxeologiya və Etnoqrafiya İnstitutunun Arxeoloji Texnologiya Sektorunda miqdari spektral analiz metodu ilə tədqiq olunmuşdur. Analizin nəticələri göstərmişdir ki, bu əşyalar mis əsasında olan ərintilərdən hazırlanmışlar. Tədqiq olunan əşyaların dördü xalis misdən hazırlanmışdır və onların tərkibində olan cüzi miqdarda müxtəlif təbii qarışıqlar istifadə olunan filizlərdən keçmişdir. Onlardan üçü tuncdur və yüksək faizli qalaydan [12% qədər] hazırlanmışlar. İki əşya mis – arsen ərintisindən hazırlanıb, arsenin miqdarı 2.5% - ə qədər təşkil edir.

Analizin nəticələri göstərmişdir ki, tədqiq olunan əşyalar Naxçıvan MR ərazisində olan mis və digər filizlərdən və Yaxın Şərqdən ticarət yolu ilə gətirilən qalaydan hazırlanmışlar.

RESEARCHING OF METALLIC WARES FROM OF CHALKHANGALA BARROWS

Azizakhanım Hasanova

Summary

Key words: Azerbaijan, barrow, Chalkhangala, Nakhchivan, analytical investigation S. metallic artifact S. bronze, tin, ore S. deposits.

In present work investigated metallic objects discovered in kurgan burials in village Chalkhangala of Nakhchivan AR. Those artifacts discovered by the archaeologist V.Q. Aliyev and date him to XVIII-XVII BC. They are 2 spear's head, 5 pin S. 2 dagger and fragment of hanging. Those artifacts analyzed in the Sektor of Archaeological technology of Institute of Archaeology and Ethnography of National Academy of Sciences of Azerbaijan by the methods of quantitative spectral analysis.

The result of analysis of those artifacts show that they basis of copper. Four of them prepared from the pure copper of some different impurities containing in ores. Two of those artifacts contain high percentage of tin, containing until 12%. Two of them prepared from the copper-arsenic alloy S. arsenic - until 2.5%.

Analytical investigations show that, all of those artifacts are of local production and made from the copper ores there are on the territory of Nakhchivan AR and import tin from the Near East.

DAŞDAN HAZIRLANMIŞ TOPPUZ BAŞLARININ DÖVRÜ VƏ AREALI HAQQINDA

Bəhlul İbrahimli

(AMEA-nın Arxeologiya və Etnoqrafiya İnstitutu)

ibrahimlib@mail.ru

Açar sözlər: Naxçıvan, qəbir, daş toppuz, tunc dövrü.

Qəbir abidələrində aşkar edilən ən qədim silah növlərindən biri də daşdan hazırlanmış toppuz başlarıdır. Naxçıvan abidələrində müxtəlif cinsli daşlardan hazırlanmış toppuz başları Qızılburunda, I Kültəpədə, II Kültəpədə və Plovdağda aşkar edilmişdir. Naxçıvan daş toppuzları haqqında O.Həbibullayevin (1, s.60-61), V.Əliyevin (2, s.91) və M.Seyidovun (3, s. 49-50) əsərlərində onların ölçüləri və formaları haqqında kifayət qədər məlumat verildiyindən və analoqları göstərildiyindən bu haqda ətraflı bəhs etməyəcəyik.

Daş toppuzlar Kür-Araz mədəniyyəti abidələrində daha geniş yayılmışdır. Bu baxımdan Xçanaket, və Xankəndi kurqanlarını, Mingəçevir, Kültəpə, Baba-Dərviş, Qaraköpəktəpə, Qobustan yaşayış yerlərini və Xaçbulaq kurqanlarını göstərmək olar (3, s. 49).

Aşkar edilmiş toppuz başları əsasən iki formadadır – şar şəkilli və armudşəkilli. Üçüncü – yumurtaşəkilli daş toppuz başlarına çox az təsadüf olunur. (4. tab. X, şək. 13). V.Əliyevin fikrincə, eneolit və ilk tunc dövründən məlum olan şarşəkilli daş toppuzlar orta tunc dövrü üçün daha xarakterikdir (2, s.91). Qızılburun nekropolunda aşkar edilmiş üç ədəd armudşəkilli daş toppuzu B.Piotrovski e.ə. II minilliyə aid edir (5. s.48).

O.Həbibullayev, I Kültəpədə daş toppuz başları ilə birlikdə aşkar olunmuş əşyaları təhlil edərək onların əkinçilik mədəniyyəti üçün xarakterik olduğunu müəyyənləşdirmiş və qədim kəltəpəlilərin də əsas təsərrüfat sahəsinin əkinçilik olduğunu qeyd etmişdir (1, s.61-62).

Daş toppuz başlarının ortasında, şaquli istiqamətdə deşiyi vardır. Bəzi toppuz başlarında bu deşiklər yuxarıya doğru daralaraq konus formasını alır. Axıradək hazırlanmamış və ya hazırlanarkən sınımış nümunələrin tapılması daş toppuzların yerlərdə hazırlandığını göstərir. Naxçıvan abidələrindən yüksək möhkəmliyə və zəngin ehtiyata malik, qaramtıl göy rəngli, qranit tərkibli çay daşlarından hazırlanmış təkə toppuz başları deyil, eyni zamanda çoxlu sayda müxtəlif əmək alətləri də əldə olunmuşdur.

Eyni cinsli daşdan və identik formada hazırlanmış toppuz başlarının bir mərkəzdə hazırlandığını da ehtimal etmək olar.

I Kültəpənin alt təbəqəsindən (eneolit dövrünə aid) həm şarşəkilli, həm də armudşəkilli daş toppuz başları aşkar edilmişdir (1, s. 60). Şarşəkilli top-

puz başları çay daşından (qranitdən) və ağ mərmərdən hazırlanmışdır. Çay daşından hazırlanmış toppuz başları ağ mərmərdən hazırlanmış toppuz başlarına nisbətən daha yaxşı cilalanmışdır (1, s.60).

Armudşəkilli toppuz başları da müxtəlif cinsli daşlardan hazırlanmışdır. Onlardan biri boz rəngli dağ daşından, digəri isə mərmərə oxşar möhkəm daşdandır. Daş toppuzların əksəriyyətinin ağ rəngli mərmərdən və qara rəngli qranitdən və ya hematitdən hazırlanması heç də təsadüfi deyil. Belə ki, bu iki rəng (ağ və qara) daş toppuzların yayıldığı qədim əkinçilik mədəniyyətlərində, eneolitdən ta son tunc dövrünə qədər, uzun bir xronoloji dövrdə dəyişilməz qalmışdır. Əgər ağ və qara rənglərin qəbirlərdə aşkar

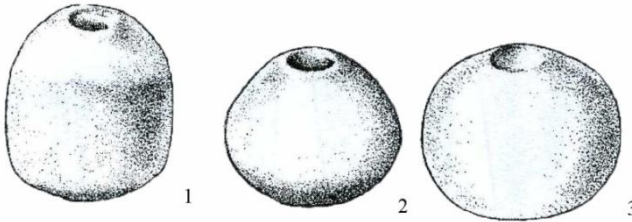

I Kültəpədən tapılmış daş toppuzlar. M. M. Seyidovun “Naxçıvan ərazisində son tunc və erkən dəmir dövrü mədəniyyəti” kitabından.

edilən keramikada və muncuqlarda da rast gəldiyini nəzərə alsaq, onda təkcə əşyaların deyil, onların rənglərinin də kult xarakteri daşdığını və müəyyən semantik mənası olduğunu ehtimal etmək olar.

I Kültəpədə tapılmış toppuz başları Naxçıvan ərazisində aşkar olunmuş ən qədim silah növləridir (1, s. 60). O.Həbibullayev qeyd edir ki, əgər toppuz başları nəzərə alınmazsa, demək olar ki, eneolit dövrü təbəqəsindən heç bir silah növü tapılmamışdır (1, s. 62). Bu əşyaların qədim silah növü olmasını Mingəçevir tapıntıları da təsdiq edir (4, s. 31). Mingəçevirdə yaşayış yerinin alt təbəqəsindən tapılmış daş toppuz başları və onların təyinatı haqqında tədqiqatçıların fikirləri olduqca maraqlıdır. Tədqiqatçılar bu əşyaları “toppuza oxşar silahlar” adlandıraraq onların bəzilərinin heç də toppuz başı olmadığını əsaslandırmağa çalışmışlar. Mingəçevir daş toppuzlarının demək olar ki, hamısı eyni ölçüdə olub (az fərqlə), yalnız formalarına görə fərqlənirlər (4, s.31). Onların çoxu armudşəkilli, qalanları isə şarşəkilli və yumurtaşəkilli formadadırlar. Deşik əşyanın hər iki tərəfindən açılaraq ortada birləşir və kəsikdə ucları bir-birinə birləşmiş iki konusa oxşayır (4, s.31). Bu deşiklər onların toppuz başı olduğunu təkzib edir, ona görə ki, belə deşikli toppuz başını düz saplağa keçirmək mümkün deyil (4, s.31). Ola bilsin ki, bu alətlər qayışa bağlanmış və onlardan əmud (kisten) və bola (üçdaşlı tulazdırma) kimi istifadə olunmuş. Ehtimal ki, qayışın bir ucunu düyünləyib, o biri ucunu daş alətin deşiyindən keçirib dartırdılar. Deşik konusvari quruluşa malik olduğundan qayışın düyünlü tərəfi əşyanın ortasında dayanırdı. Beləliklə çox yaxşı uzaqvuuran silah alınır (4, s.31). Mingəçevirin alt təbəqəsindən (e.ə. III minilliyə aid) tapılmış toppuz başlarının əksə-

riyyəti yuxarıda təsvir olunan formadadır. Mingəçevir tədqiqatçıları bu silahların, insanların daşı deşməyi öyrəndiyi vaxtdan mövcud olduğu fikrini irəli sürürlər və arxeoloji ədəbiyyata (4, iqt.5) istinad edərək oxşar daş toppuz başlarının Şimali Qafqazın, Cənubi Sibirin və İranın neolit və eneolit dövrü abidələrində (o vaxtkı xronoloji bölgüyə görə) tapıldığını qeyd edirlər (4, s. 31).

Arxeoloji ədəbiyyatda daş toppuzların hazırlanmasında yumşaq daşlardan da istifadə olunduğu qeyd olunur (3, s.49). Bu toppuzlardan döyüş silahı kimi istifadə olunması bir qədər şübhəlidir və onlar ola bilsin ki, qəbrə şanşöhrət rəmzi kimi qoyulmuşdur. Naxçıvanın daş toppuzları haqqında M.Seyidovun aşağıdakı fikirləri də maraqlıdır: “Daş toppuzlar mövcud olduqları müddət ərzində, başlıca olaraq, döyüş silahı kimi istifadə olunmuşdur. Onlardan bəzi vəhşi heyvanların ovlanmasında da istifadə edildiği istisna olunmur. Bununla yanaşı ehtimal etmək olar ki, bəzi toppuzlardan, məsələn, cilalanmış mermər və gematit toppuzlardan çomaq (çomaq başı – B.İ.) kimi də istifadə edilmişdir” (3, s.50).

V.Baxşəliyev də toppuz başlarından ovda istifadə olunduğu fikrini irəli sürür. Lakin tədqiqatçılardan heç biri toppuzdan ovda necə istifadə olunduğunu açıqlamır. Toppuz yaxın döyüş silahıdır və onunla vəhşi heyvana zərbə endirmək üçün kifayət qədər yaxınlaşmaq təhlükəlidir və mümkün deyil. Ehtimal ki, ov zamanı bu toppuz başlarından toppuz kimi yox tulazdırma kimi istifadə olunmuşdur. Kəmənddən fərqli olaraq tulazdırma ovu tutmur, onun ayaqlarına dolaşaraq yerə yıxır və ya güclü zərbənin təsirindən ov yığılır. Qeyd etmək lazımdır ki, Azərbaycan ərazisindən tapılmış ilk dəmir dövrünə aid daş toppuzlardan çox güman ki, ancaq ov silahı kimi istifadə olunmuşdur. Bu daş toppuzlar, ola bilərdi ki, güclü və bacarıqlı, lakin kasıb adamların qəbrinə bir fərqləndirmə rəmzi kimi də qoyulardı.

Qafqazda ovçuluğun qədimdə olduğu kimi son tunc dövründə də xüsusi əhəmiyyət daşdığını və bunun yarımköçəri (yaylaq) maldarlıqla bağlı olduğunu N.Y.Marr və B.B.Piotrovski qeyd etmişlər (5, s. 91-93).

M.Seyidovun irəli sürdüyü toppuz başlarından çomaq başı kimi istifadə olunması da maraqlı və inandırıcı ehtimaldır. Bu ehtimalı gücləndirən, toppuz başlarının tapıldığı qəbir-

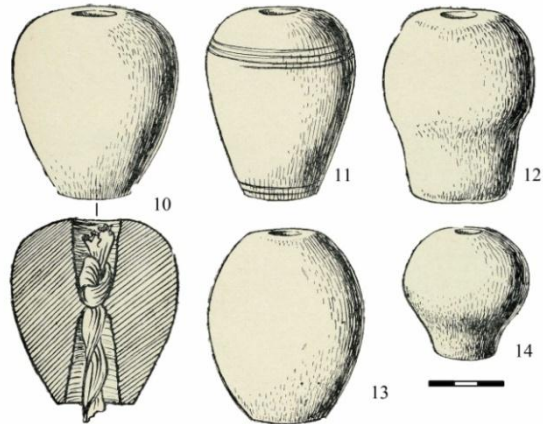

R.Vahidovun “Qədim Mingəçevir” kitabından (X tablo).

lərdə tağalaqların da aşkar olunmasıdır. Tağalaq və çomaq qoyunçuluq təsərrüfatında geniş istifadə olunan əmək alətləridir. Lakin qeyd etmək lazımdır ki, yalnız kiçik həcmli, nisbətən yüngül toppuz başlarından çomaq başı kimi istifadə etmək olardı. Uzunluğu 1,5-2,0 m olan belə çomaqlar eyni zamanda (ən azı vəhşi heyvanlardan qorunmaq üçün) müdafiə silahı kimi də istifadə oluna bilərdi. Çox güman ki, son tunc və ilk dəmir dövründə çomaqların başı daha çox tuncdan bir tərəfi bağlı boru şəklində hazırlanır və üzərində mıxça ilə ağaca bərkitmək üçün deşikləri olurdu (6, s. 109).

Naxçıvanda e.ə. II minilliyin sonlarına qədər daş toppuz başlarının formasında, çox az dəyişikliklər olmuşdur. Bu dəyişikliklər armudşəkilli toppuz başlarının boğaz hissəsinin nisbətən uzanmasında və boğazının kənarında relyefik kəmərin – boyunluğun qoyulmasında özünü göstərir.

Tunc dövründə daşdan hazırlanmış toppuz başları Ön Asiyada, Mərkəzi Asiyanın cənub-qərb bölgələrində və Cənubi Qafqazın Qabaq Asiyaya yaxın rayonlarında geniş yayılmışdı. Daşdan hazırlanmış toppuz başlarının yayılma arealı boyalı qablar mədəniyyətinin yayılma arealı ilə nisbətən üst-üstə düşür. Daşdan hazırlanmış toppuz başları Yaxın Şərqi əkinçilik mədəniyyətləri üçün xarakterik olub müəyyən zaman çərçivəsində mövcud olmuşdur (7, s.50).

Cənubi Qafqazda daş toppuz başları digər regionlardan daha əvvəl tunc toppuz başları ilə əvəz olunmağa başlayır. Məsələ ondadır ki, Cənubi Qafqazın, ilk növbədə I Kültəpənin daş toppuz başlarının tarixi Elamın və Cənub-qərbi Türkmənistan toppuz başlarının tarixindən olduqca qədimdir. Belə ki, I Kültəpənin eneolit dövrü təbəqəsindən tapılmış daş toppuz başlarının oxşarları həmin regionların son tunc dövrü abidələrində aşkar olunmuşdur və adətən dəfn olunanın cəmiyyətdə nüfuz sahibi olduğunu bildirir. Bu dövrdə isə daş toppuz başları Cənubi Qafqazda, o cümlədən Naxçıvanda artıq istifadədən çıxmış, onları öz lokal xüsusiyyətləri ilə seçilən və dəfn olunanın cəmiyyətdə yüksək mövqe tutduğunu bildirən tunc toppuz başları əvəz etmişdir. İ.N.Xlopın II Parxay nekropolunun e.ə. III minilliyin əvvəllərinə aid edilən 9N-li qəbrində, ağ əhəng daşından hazırlanmış həlqə və tunc mıxça (toppuz başını ağaca bərkitmək üçün) ilə birlikdə tapılmış, yaşılımtıl rəngli daşdan, çox gözəl cilalanmış yumurta formalı toppuz başını bu adətənin ən qədim variantı hesab edir (7, s.69.). Yuxarıda qeyd etdiyimiz kimi, bu adət I Kültəpədə artıq eneolit dövründə mövcud idi.

İ.N.Xlopın Cənub-qərbi Türkmənistanın və Elamın həmdövr abidələrində aşkar edilmiş daş toppuz başlarının müqayisəli təhlilini aparmış və maraqlı nəticələr əldə etmişdir (7, s.50-53). Cənub-qərbi Türkmənistandan şərqi tərəf yalnız Tacikstanda bir ədəd daş toppuz başı tapılmışdır ki, onu da import hesab etmək olar. Sumbur vadisində 12 ədəd, Elamda isə, təkcə Kirişi məbədində onlarla daş toppuz aşkar edilmişdir. Hər iki regiondan tapıl-

miş toppuz başları demək olar ki, formaca bir-birinin eynidir. Hər iki regionda toppuz başları qara və ağ rəngli daşlardan hazırlanmışdır. Sumbar vadisində ancaq şarşəkilli toppuz başları qara daşdan hazırlanmışdır. Elamda isə qara daşdan hazırlanmış armudşəkilli toppuz başlarına da rast gəlinir.

Elam abidələrindən tapılmış bir çox toppuz başlarının üzərində e.ə. 1310-1300-cü illərdə hakimiyyətdə olmuş Elam çarı Attarkittahın adına rast gəlinən yazı vardır (7, s.51).

Elam özünün şimal qonşularına – gələcək Midiya tayfalarına güclü təsir edərək burada dövlətin əmələ gəlməsinin əsasını qoymuşdur. Elamın eyni siyasi-mədəni təsiri Cənub-qərbi Türkmənistan da olmuşdur. Sumbar nekropollarında aşkar edilmiş toppuz başları ilə hər cəhətdən oxşar olan Elam toppuz başlarının, Sumbar mədəniyyətinin xronoloji çərçivəsini təsdiq etmək üçün cəlb olunması düzgündür (7, s.52).

Naxçıvan abidələrində aşkar edilmiş toppuz başlarının dövrünün müəyyən edilməsində bu təcrübədən istifadə etmək məntiqə uyğundur. Belə ki, Elam qədim sivilizasiya mərkəzi sayılan Mesopotamiya ilə yaxındır və mədəni inkişafın təsir yollarından biri də Elamdan Urmiya ətrafına oradan da Cənubi Qafqaza keçmişdir. Lakin, arxeoloji tədqiqatlar göstərir ki, mədəni təsir bütün sahələrdə bir tərəfli olmamışdır. Bəzi regionların (bir çox tədqiqatçıların qeyd etdiyi kimi periferiyanın) da sivilizasiya mərkəzinə müəyyən qarşılıqlı mədəni təsiri olmuşdur. Bu təsir, özünü Kür-Araz mədəniyyəti üçün səciyyəvi olan dairəvi planlı yaşayış evlərinin Yaxın Şərq ölkələrində yayılmasında, əlində kasa dəfn adətində və s. özünü göstərir. Beləliklə, aydın olur ki, Cənubi Qaf-qaz, o cümlədən Azərbaycan (Urmiya gölü hövzəsi də daxil olmaqla) Qədim Şərqi inkişaf etmiş ölkələri üçün həmişə xammal mənbəyi olmamış, eyni zamanda həmin ölkələrə müəyyən mədəni təsir də göstərmişdir. Belə mədəni təsiri daş toppuzların yayılmasında da görürük.

Yuxarıda adı keçən regionlarda aşkar edilmiş toppuz başlarının böyük əksəriyyəti formaca eyni olsalar

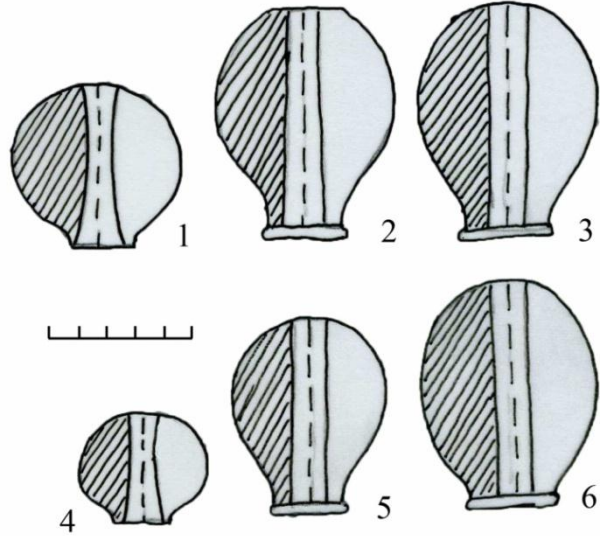

Toppuz başları. 1-3 Sumbar qəbristanlıqlarından, 4-6 Elamdan. (İ. N. Xlopinin "Cənub-qərbi Türkmənistan son tunc dövründə" kitabından).

da onlar yerlərdə istehsal olunmuşdur. Aralıq dənizinin şərq sahillərindən başlayaraq Cənub-qərbi Türkmənistanda və Cənubi Qafqazda rast gəlinən hematitdən, çox nəfis şəkildə hazırlanmış armudşəkilli toppuz başlarının bir istehsal mərkəzində hazırlandıklarını onların həm materialı, həm forması, həm də ölçüləri təsdiq edir.

I Plovdağ nekropolunda aşkar edilmiş simmetrik şəkildə nəfis hazırlanmış toppuz başı bu sıradandır. Bu toppuz başının da, Elam və Cənub-qərbi Türkmənistan abidələrində aşkar edilmiş analoji toppuz başlarında olduğu kimi boğaz hissəsində relyefik boyunluğu vardır. Şarşəkilli toppuz başlarında bu əlamətə rast gəlinməmişdir. Armudşəkilli toppuz başlarını fərqləndirən bir cəhət də onların çox yaxşı cilalanması və simmetrik hazırlanmasıdır. Bu toppuz başlarının istehsal mərkəzi hələlik müəyyən edilməmişdir.

Daşdan hazırlanmış toppuz başlarından yalnız döyüş silahı kimi istifadə olunduğunu demək çətindir. Müxtəlif tarixi dövrlərdə onların müxtəlif funksiyaları olmuşdur. Yuxarıda qeyd etdiyimiz kimi O.Həbibullayev I

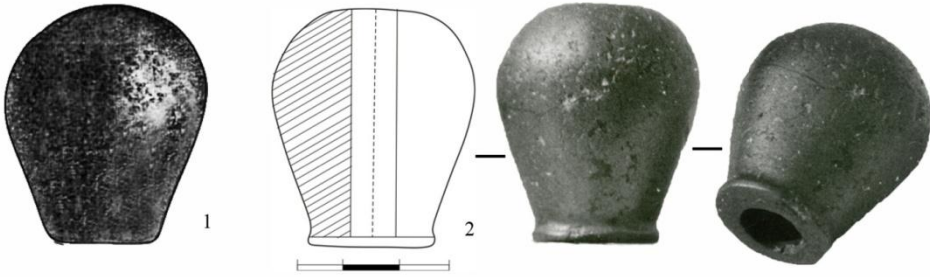

Qızılburundan (1-A. Spitsin), Plovdağ (2) nekropollarından tapılmış daş toppuzlar.

Kültürədən tapılmış eneolit dövrünə aid toppuz başlarını ilk silah növü kimi səciyyələndirir (1, s. 60). İ.N.Xlopin Sumbar vadisində aşkar edilmiş son tunc dövrünə aid toppuz başlarını isə şan-şöhrət rəmzi kimi qiymətləndirir (7, s. 50-52).

Elamın armudşəkilli daş toppuzlarının üzərindəki yazıları və Mingəçevirin eyni formalı daş toppuzları üzərindəki paralel xətləri nəzərə almasaq daş toppuz başlarının üzərində naxışa demək olar ki, rast gəlinmir. İran, Elam, Cənubi-qərbi Türkmənistan və Aralıq dənizinin şərq sahillərində geniş yayılmış, aşağısındakı deşiyinin ətrafını haşiləyən relyefik kəməri olan armudşəkilli toppuz başı Azərbaycanda, hələlik, yalnız Plovdağda aşkar edilmişdir. Bir faktı da qeyd etmək lazımdır ki, son tunc dövründə ən çox armudşəkilli toppuzların tuncdan oxşarlarının istehsalı genişlənmişdir. Ümumiyyətlə, e.ə. IX-VIII əsrlərdə dəmirin geniş yayılması ilə dəvəgözü və çaxmaq daşlarından hazırlanmış ox uclarının, oraq dişlərinin, bıçaqların,

granit, hematit və ağ mərmərdən hazırlanmış toppuz başlarının istifadəsi dayanır.

Maraqlıdır ki, son tunc dövründə Xəzər dənizinin cənub-şərq, cənub və cənub-qərb sahiyanı ölkələrində yayılmış mədəniyyətlərin bir çox sahələrdə, iqtisadi-siyasi və mədəni əlaqələrdən doğan oxşar cəhətləri vardır. Bu oxşar cəhətlər özünü təkcə toppuz başlarında deyil, eyni zamanda bəzi keramika tiplərində (“camış dərisi rəngli keramikada”, çaynik tipli qablarda), dəfn adətlərində və bəzi qəbir tiplərində göstərir. Bu isə Yaxın Şərq ölkələrinin ona yaxın ərazilərlə intensiv iqtisadi-mədəni əlaqələrinin olduğunu sübut edir.

ƏDƏBİYYAT:

1. Абибуллаев О.А. Энеолит и бронза на территории Нахичеванской АССР. Баку, Элм, 1982.
2. Алиев В.Г. Культура эпохи средней бронзы Азербайджана. Баку, Элм, 1991.
3. Seyidov M.M. Naхçivan ərazisində son tunc və erkən dəmir dövrü mədəniyyəti. Bakı, Bakı Universiteti nəşriyyatı, 2012.
4. Асланов Г.М., Р.Вайдов, Г.И.Ионе. Древний Мингечаур (эпоха энеолита и бронзы). Изд-во АН Азерб. ССР, Баку, 1949.
5. Пиотровский Б.Б. Археология Закавказья. Ленинград, Изд-во Гос.Университета им. А.А.Жданова, 1949.
6. Xəlilov C.Ə. Qərbi Azərbaycanın tunc dövrü və dəmir dövrünün əvvəllərinə aid arxeoloji abidələri. Azərb. SSR EA nəşriyyatı, Bakı, 1959.
7. Хлопин И.Н. Юго-западная Туркмения в эпоху поздней бронзы. Наука, Ленинград, 1983.
8. Спицын А.С. Некоторые Закавказские могильники. Известия ИАК, выпуск 29, СПб, 1909.

THE AREA OF DISTRIBUTION AND DATING OF STONE TIPS OF MACES FROM NAKHCHIVAN

Bahlul Ibragimli

Summary

Key words: Nakhchivan, tomb, mace, Bronze Age.

One of the weapon types found in the monuments of the Bronze Age, are stone tips of maces. Experts consider them as characteristic subject to the ancient agricultural cultures. In Nakhchivan they are found in Kizilburun, Kultepe I, Kultepe II and Plovdagh. The shapes of the stone tips of maces are mainly spherical and pear-like.

They are made of different types of stone - of hematite, of white marble, and very rarely, of gray tuffite. Most professionals consider stone mace tips as one of the oldest weapons. There are other opinions. Since M.Seidov considered some types of stone mace tips of Nakhchivan as shepherds' club tip S. I. N. Khlopin consider stone mace tips found in burial tombs of Sumbar as objects of prestige.

Widely used in the Bronze Age in the South-western Asia, South Caucasus and South-western Turkmenistan, stone mace tips in our opinion, have different purposes depending on their shape.

АРЕАЛ РАСПРОСТРАНЕНИЯ И ДАТИРОВКА КАМЕННЫХ НАВЕРШИЙ БУЛАВ ИЗ НАХЧЫВАНА

Бахлул Ибрагимли

Резюме

Ключевые слова: Нахчыван, погребение, навершие булав из камня, эпоха бронзы.

Одним из видов оружия, обнаруженных в памятниках эпохи бронзы, являются каменные навершия булав. Специалисты считают их характерным предметом для древних земледельческих культур.

В Нахчыване они найдены в Кызылбуруне, Кюльтепе I, Кюльтепе II и на Пловдаге. Форма каменных навершия булав, в основном, шаровидная и грушевидная. Они изготовлены из разных пород камня – из гематита, из белого мрамора, и очень редко, из серого туфита.

Большинство специалистов каменные навершия булав считают одним из самых древних видов оружия. Есть и другие мнения: так некоторые виды каменных навершия булав Нахчывана М.Сеидов считает навершиями дубин пастухов, а И.Н.Хлопин, обнаруженные в погребениях Сумбарских могильников каменные навершия булав - предметами престижности.

Широко распространённые в эпоху бронзы в Передней Азии, на Южном Кавказе и в Юго-западной Туркмении каменные навершия булав, по нашему мнению, имели разное назначение в зависимости от своей формы.

İNZİBATI-ƏRAZI, TOPONİM DƏYİŞİKLİKLƏRİ VƏ ARXEOLoji ABİDƏLƏR

Mübariz Xəlilov

(AMEA-nın Arxeologiya və Etnoqrafiya İnstitutu)

xalilov_az@yahoo.com

Açar sözlər: toponim dəyişiklikləri, arxeoloji abidələr, xəritə, Azərbaycan, eyniləşdirmə.

Azərbaycan ərazisində yaşayış məntəqələrinin tarixi adlarının bərpası, yeniləri ilə əvəz olunması və ya dəqiqləşdirilməsi üzrə 1990-cı ildən etibarən başlanan proses indi də davam etməkdədir. Bununla yanaşı ölkənin inzibati-ərazi bölgüsündə edilən dəyişikliklər nəticəsində bəzi rayonlar bərpa edilir, yeni rayonlar təşkil edilir, müəyyən rayonlar isə ləğv edilir.

Məlumdur ki, konkret bir toponimdən müxtəlif sahələrdə tətbiq edilən bir sıra adlar meydana çıxır və təkcə bir toponimin dəyişilməsi ondan törənmiş müxtəlif adlara yenidən baxılmasını zəruri edir. Belə sahələrdən biri də arxeologiyadır. Arxeoloji abidələri adlarına görə 3 qrupa bölmək olar:

1) yaxınlığında və ya ərazisində yerləşdiyi yaşayış məntəqəsinin adını (oykonim) daşıyan abidələr;

2) relyef və digər xüsusiyyətlərinə görə yerli əhalinin verdiyi adları (oronim və ya mikrotoponimlər) daşıyan abidələr;

3) arxeoloqlar tərəfindən verilən süni adları daşıyan abidələr.

Yuxarıda qeyd edilən proses çərçivəsində mövcud rayon adlarının dəyişdirilməsi arxeoloji abidələrin eyniləşdirilməsi, yəni tanınması ilə bağlı ciddi problem yaratmır. Arxeoloji ədəbiyyatda abidənin yerləşdiyi rayonun adı o qədər də tez-tez çəkilmir. Rayonun adı bilavasitə abidənin adı ilə əlaqədar deyildir. Rayon adlarının dəyişdirilməsi hallarına nisbətən az təsadüf edilməsi onların asanlıqla yadda saxlanılmasını təmin edir. Buna görə də, arxeoloqlar tədqiqat əsərləri yazarkən hər 3 qrupa daxil olan abidələrin yerləşdikləri rayonların adlarında etdikləri düzəlişlər diqqətli oxucunun abidəni eyniləşdirməsi üçün heç bir çətinlik yaratmır. Hər hansı bir rayon tam şəkildə başqa bir rayonun tərkibinə daxil edilərkən adını itirdiyi hallarda da abidənin tanınması ilə bağlı eyni vəziyyət yaranır.

Hər 3 qrupa daxil olan abidələri tədqiq edən arxeoloqlar üçün problem yeni rayonun bir neçə rayonun ərazilərinin müəyyən hissələri əsasında yaradıldığı və ya ləğv edilən rayonun ərazisinin bir neçə rayon arasında bölüşdürüldüyü hallarda meydana çıxır. İnzibati-ərazi bölgüsündə rayonlarla bağlı dəyişikliklər haqqında parlament fərmanlarında, adətən, bir rayondan

digərinə keçən bütün kəndlərin adları deyil, yalnız kənd inzibati-ərazi vahidinin mərkəzi yerləşən yaşayış məntəqəsinin adı qeyd olunur. Bu zaman fərmanda hansı kəndlərin nəzərdə tutulduğunu müəyyənləşdirməkdə arxeoloq çətinliklə üzləşir. Kənd inzibati-ərazi vahidlərində dəyişikliklərin çox tez-tez baş verdiyini nəzərə alsaq, onlar haqqında müəyyən nəşrlərdə əks olunmuş məlumatların çox tez köhnəliyini təsdiq etmək olar.

İnzibati-ərazi bölgüsündəki dəyişiklikləri özü üçün tam aydınlaşdırma bilməyən arxeoloqun isə yazdığı tədqiqat əsərində dolaşılığa yol verməsi labüddür. Məsələn, 1984-cü ildə Şamaxı arxeoloji ekspedisiyasının R.M. Vahidovun rəhbərliyi altında yeni yaradılan Pirsaatçay dəstəsi bir neçə il ərzində Pirsaatçayın Şamaxı rayonu ərazisindəki sahillərində digər abidələrlə yanaşı ilk orta əsrlərə aid Qubalı yaşayış yerində, Güngörməz müdafiə istehkamında, kurqan qəbirlərində tədqiqatlar aparmış (4, s. 3, 8, 11, 13; 5; 6, s. 91; 7) və həmin abidələrin Pirsaatçay dəstəsi tərəfindən «aşkar edilərək qeydə alınması» (5; 6, s. 91; 7) barədə məlumatlar çap etdirmişdir. Lakin hələ 1958-ci ildə C.Ə. Xəlilovun nəşr etdirdiyi «Qazıməmməd rayonunun bəzi arxeoloji abidələri haqqında» məqaləsində Qubalı ilk orta əsr yaşayış yeri (2, s. 917), Yumru qalaq və Yastı qalaq istehkamları adı altında Güngörməz müdafiə istehkamu (2, s. 919, 921-922), habelə bu abidələrin yaxınlığındakı kurqanlardan bəhs edilmişdir (2, s. 917). Beləliklə, aydın olur ki, həmin abidələr ilk dəfə 1958-ci ildə aşkar edilərək qeydə alınmışdır. 1959-cu ildə Qazıməmməd rayonunun ləğv edilməsi ilə əlaqədar yuxarıda qeyd olunan abidələrin yerləşdiyi ərazi Şamaxı rayonu hüdudlarına daxil olmuşdur.

1990-cı ildə Qubalı, Güngörməz abidələrinin və kurqanların yerləşdiyi Udullu kənd sovetliyi ərazisi Şamaxı rayonundan alınaraq yeni təşkil olunmuş Hacıqabul rayonuna verilmişdir. Beləliklə, bu abidələrin «səyahəti» davam etmiş və onları «qovub çata bilməyən» arxeoloqlar yenidən büdrəmişlər. 1998-ci ildə müdafiə etdiyi «Dağətəyi Şirvanın ilk orta əsr arxeoloji abidələri (Şamaxı rayonu materialları əsasında tarixi – arxeoloji tədqiqat)» adlı dissertasiya işində və eyni adlı kitabında N.N.Xasayev yuxarıda qeyd olunan abidələri Şamaxı rayonu abidələri kimi qələmə almışdır (3). Müəllif Poladlı, Cəmcəmli və başqa ilk orta əsr abidələrinin yerləşdiyi ərazinin hələ 1990-cı ildə Şamaxı rayonundan yeni yaradılmış Qobustan rayonuna verilməsini nəzərə almamışdır. Beləliklə, adından da göründüyü kimi, Şamaxı rayonunun abidələrinə həsr olunmuş dissertasiya və kitabda təqdim olunmuş abidələrdən əslində yalnız bir neçəsi Şamaxı rayonu ərazisində yerləşmişdir. İnzibati-ərazi bölgüsündəki dəyişikliklərin nəzərə alınmaması tədqiqat əsərinin adı ilə məzmunu arasında uyğunsuzluğun yaranmasına səbəb olmuşdur.

Kənd adlarının dəyişdirilməsi yuxarıda verdiyimiz təsnifatın 1-ci qrupuna daxil olan abidələrin adlarına yenidən baxılmasını zəruri edir. 1991-ci ildə Vartaşen rayonunun adı dəyişdirilərək Oğuz, həmin rayonun Vardanlı kəndi Kərimli, Daşkəsən rayonunun Xaçbulaq kəndi Xoşbulaq adlandırılmışdır. Bununla əlaqədar arxeoloji ədəbiyyatda Vardanlı abidələri və Xaçbulaq abidələri adları altında əks olunmuş məşhur arxeoloji komplekslərin indi necə adlandırılması məsələsi hələlik müzakirə obyektinə çevrilməmişdir. Xaçbulaq abidələrində tədqiqatlar aparmış H.P. Kəsəmənli 1999-cu ildə nəşr etdirdiyi kitabında nəinki abidəni, hətta kəndi də onların köhnə adı ilə Xaçbulaq adlandırmışdır (8). Arxeoloji abidələrin 2 paralel ad altında arxeoloji ədəbiyyata düşməsi hallarına təsadüf olunmuşdur. Məsələn, keçmiş Mardakert rayonu ərazisindəki Araçadzor kurqanları tədqiqat əsərlərində həm də Dovşanlı kurqanları kimi qeyd olunmuşlar. 1993-cü ildə Araçadzor kəndinin tarixi Dovşanlı adı bərpa olunmuş və bu kənd Kəlbəcər rayonunun tərkibinə daxil edilmişdir. Əvvəllər hətta Azərbaycan arxeoloqlarının əsərlərində də özünə yer tapmış Araçadzor kurqanları adından indi imtina etməyin zəruri olduğu heç bir şübhə doğurmur. Dovşanlı adının bir vaxtlar Araçadzor adı ilə paralel çəkilməsi (1) müasir oxucu tərəfindən həmin kurqanların asanlıqla tanınmasını təmin edir. Vardanlı və Xaçbulaq abidələrinin isə ikinci paralel adları olmamışdır. Artıq bu qəbildən olan bəzi abidələrin köhnə adından imtina edilmişdir. Məsələn, Xaçmaz rayonunun Borispol kəndi kənarında yerləşmiş abidə Borispoltəpə adı altında arxeoloji ədəbiyyata düşmüş, lakin 1992-ci ildə Borispol kəndinin adı dəyişdirilərək Sərkərli olduğundan hələ bir neçə il əvvəl tədqiqat əsərlərində abidə yeni adla Sərkərtəpə adlandırılmışdır. Bizim fikrimizcə, Vardanlı və Xaçbulaq abidə adlarını mikrotoponim kimi qoruyub saxlamaq olar. Belə olduqda həmin abidələr bizim təsnifatın 1-ci qrupundan 2-ci qrupuna keçir. Əks təqdirdə, xüsusilə, Oğuz rayonunun Kərimli kəndi yaxınlığında yerləşmiş «Kərimli abidəsi» ilə Vartaşen rayonunun Vardanlı kəndi yaxınlığında yerləşmiş Vardanlı abidəsini eyniləşdirmək müasir oxucu üçün müəyyən çətinliklər törədəcəkdir.

Hesab edirik ki, bundan sonra Azərbaycan Respublikası ərazisindəki kəndlərin adları dəyişdirilərkən onların arxeoloji ədəbiyyata düşmüş abidə adları ilə əlaqədar olub-olmaması nəzərə alınmalıdır. Arxeoloqların indiyədək qeydə alınmış arxeoloji abidələrin adları ilə əlaqədar yeni tədqiqat əsərlərində müvafiq düzəlişlər edərək bilmələri üçün 1990-cı ildən başlayaraq adları dəyişdirilmiş yaşayış məntəqələrinin və habelə bir rayondan çıxarılıb digər rayonun tərkibinə daxil edilmiş kəndlərin ümumi siyahısının əldə edilib, çoxaldılaraq arxeoloqlar arasında paylanılması və tədqiqatçıların vaxtaşırı yeni dəyişikliklər barədə məlumatlandırılması məqsəduyğun olar, yuxarıda qeyd etdiyimiz dolaşılıq faktlarının aradan qaldırılaraq bir daha təkrarlanmamasına şərait yaradard.

ƏDƏBİYYAT

1. Araçadzor kurqanları, Dovşanlı kurqanları. – Azərbaycan Sovet Ensiklopediyası, I c., Bakı, 1976, s. 384.
2. Xəlilov C.Ə. Qazıməmməd rayonunun bəzi arxeoloji abidələri haqqında. – Azərbaycan SSR EA Məruzələri, XIV c., № 11, 1958, s. 917-923.
3. Xasayev N.N. Dağətəyi Şirvanın ilk orta əsr arxeoloji abidələri (Şamaxı rayonu materialları əsasında tarixi-arxeoloji tədqiqat). Tarix elmləri namizədi... dissertasiya işinin avtoreferatı. Bakı, 1998.
4. Ахмедов Ш.С. Раннесредневековые памятники долины реки Пирсаат. Автореферат диссертации... кандидата исторических наук. Баку, 1992.
5. Ваидов Р.М. Работа Пирсаатчайского отряда. – В сборнике: Археологические открытия 1985 года. Москва, Наука, 1987, с. 548.
6. Ваидов Р.М., Ахмедов Ш.С. Археологические работы Пирсаатчайского отряда в 1984 году. – Тезисы докладов Всесоюзной археологической конференции «Достижения советской археологии в XI пятилетке». Баку, 1985, с. 90-91.
7. Ваидов Р.М., Ахмедов Ш.С. Итоги археологических работ Пирсаатчайского отряда 1985 года. – В сборнике: Археологические и этнографические изыскания в Азербайджане (1985 г.). Баку, Элм, 1986, с. 39-40.
8. Кесаманлы Г.П. Археологические памятники эпохи бронзы и раннего железа Дашкесанского района. Баку, 1999.

ADMINISTRATIVE - TERRITORIAL, TOPONYMY CHANGES AND ARCHAEOLOGICAL MONUMENTS

Mubariz Khalilov

Summary

Key words: toponymy changes, archaeological monuments, map, Azerbaijan, identification.

According to establishment, to specify or rename of the settlements formation recent, abolition previous regions on the map of Azerbaijan Republic at the present time were established new toponymy, regions.

Changes of administrative - territorial divide different renames wants to proof name of the archaeological monuments, previous name of settlement which were settled those or these sites.

If toponymy names not necessarily, archaeological names must be indicated by their name other wise administrative - territorial reforms were established some difficulties for archaeologists for localization those or these archaeological sites. Specially it's happened when some part of land of one region gives to another one.

For the liquidation of confusion it would be better government organizations supply archaeologists with new maps or lists of different regions.

**АДМИНИСТРАТИВНО-ТЕРРИТОРИАЛЬНЫЕ,
ТОПОНИМИЧЕСКИЕ ИЗМЕНЕНИЯ И АРХЕОЛОГИЧЕСКИЕ
ПАМЯТНИКИ**

Мубариз Халилов

Резюме

Ключевые слова: топонимические изменения, археологические памятники, карта, Азербайджан, идентификация.

В результате процесса восстановления, уточнения или же изменения названий ряда населенных пунктов, образования новых, ликвидации прежних районов в последние годы на карте Азербайджанской Республики появились новые топонимы и районы.

Изменения в административно-территориальном делении, различные переименования требуют корректировку названий археологических памятников, носящих название населенного пункта, где расположен тот или иной памятник.

Если топонимические изменения не в обязательном порядке должны отразиться в названии археологических памятников, то административно-территориальные реформы в ряде случаев создают определенные трудности для археологов в локализации того или иного памятника. Особенно, это касается ситуации, когда часть территории одного района передается другому.

Для предотвращения путаницы хорошо было бы если соответствующие государственные органы своевременно обеспечивали археологов новыми картами и списками населенных пунктов отдельных районов.

KÖHNƏQALANIN ARXEOLoji SƏCİYYƏSİNƏ DAİR

Həbib Şahbazi Şiran

(Ərdəbil Universiteti, İran İslam Respublikası)

shahbazihabib@yahoo.com

Açar sözlər: Köhnəqala, qala, kitabə, bürc, Meşkin.

Meşkinşəhər Ərdəbildən 74 km şimal-qərbdə, Savalanın cənub ətəyində, 1830 m hündürlükdəki düzdə yerləşir. En dairəsi 38°23", uzunluq dairəsi 47°41"dir. Əhər şəhəri ilə məsafəsi 72 km-dir. Meşkinşəhərin orijinal adı Xiyovdur. Meşkin rayonunun şərq və şimalında Azərbaycan Respublikası, cənubunda Sarab, qərbində isə Əhər rayonu yerləşir (1).

Meşkin rayonu qədim mədəniyyət mərkəzlərinin qovşağında yerləşməsi, öz coğrafi mövqeyinə, Qafqaz və Anadolu kimi əhəmiyyətli mədəniyyət mərkəzləri ilə əlaqəsinə görə tarixdə önəmli mövqeyə malikdir.

Azərbaycanın müxtəlif bölgələrində, xüsusilə Urmiya və Ərdəbil ətrafında arxeoloji qazıntılar nəticəsində eradan əvvəlki məskunlaşma haqqında müəyyən məlumatlar əldə edilmişdir. Azərbaycan İkiçayarasının erkən sivilizasiyalarının təsirinə məruz qalan ölkələrdən idi. Bunu həmin dövrdə Azərbaycanda istehsal olunmuş saxsı və tunc məmulatın İkiçayarasında hazırlanmış əşyalara çox oxşarlığı təsdiq edir.

Arxeoloji faktlara əsasən Ərdəbil bölgəsinin eradan əvvəl VI minillikdən məskunlaşması şübhə doğurmur. Region arxeoloji abidələr, başqa sözlə vaxtilə qala, şəhər və kənd olmuş yaşayış məskənlərinin xarabalıqları olan təpələr ilə zəngindir. Ərdəbilin bəzi yerlərində, xüsusilə şimal və şərq hissələrində aparılmış ilkin arxeoloji axtarışlar göstərir ki, Ərdəbil və ümumiyyətlə Azərbaycanın şərq hissəsi meqalitik mədəniyyətin yayıldığı ərazilərdən olmuşdur.

Ərdəbil şəhərindən 47 km məsafədə, Qarasu çayının sahilində yerləşən, 400 hektar sahəyə malik Şəhəri abidəsindəki son arxeoloji tapıntılar Ərdəbildə və ətraf rayonlarda yaşayan tayfaların 8 min illik mədəniyyətini daha da aydınlaşdırmışdır. Onların nəşr edilməsi bölgənin meqalitik mədəniyyəti ilə Qafqaz və Ön Asiya mədəniyyətləri arasındakı əlaqəni müəyyənləşdirə bilər. Şəhər yerindəki daş heykəllər İqdırın nalvari ocaqları üzərində cızılmış fiqurlarla eynilik təşkil edir. Bu da nəzərə alınmalıdır ki, burada aşkar edilmiş daş heykəllər orijinallığı ilə fərqlənir. Həmin heykəlləri yunan etnosun çox zəngin mədəniyyətə malik olması şübhə doğurmur. Qeyd etmək lazımdır ki, qazıntıların kiçik sahələrlə məhdudlaşmasına görə bu mədəniyyətin xronoloji çərçivəsi və yayılma arealı haqqında qəti fikir söyləmək çətinidir. Lakin bir şey məlumdur ki, Şəhəriyində aşkar edilmiş tapıntılar

böyük bir mədəniyyətin tərkib hissəsi kimi neolit dövrünə aiddir. Onun qonşu mədəniyyətlərlə müqayisəsi bunu sübut edir.

Ərdəbil bölgəsində aparılan qazıntılar nəticəsində aşkar edilmiş tapıntılar tunc dövründə buranın sıx məskun olduğunu sübut edir. Arxeoloji, eləcə də qeyri – qanuni qazıntılar nəticəsində və daha çox təsadüfi olaraq Loristan xəncərlərindən daha uzun olan xəncərlər, misdən düzəlmiş böyüklü – kiçikli qəmələr, daş qablar, tunc və mis silahlar, o cümlədən balta, ox ucluqları, dəhrə, bəzək əşyaları, o cümlədən qızıldan və müxtəlif qaş daşlarından hazırlanmış sırğa və biləzik aşkar edilmişdir.

Cənubi Azərbaycanda istehkamlı yaşayış məskənləri eradan 3 min il əvvəl müəyyən plan əsasında tikilməyə başlanmışdır. E.ə IX-VIII yüzillərdə şəhərsalmanın inkişafına Urartu memarlarının təsiri duyulur. Onların özü də İkiçayarası memarlarından təsir alaraq istehkamların inşasında elə bir metod yaratdılar ki, sonralar o sasanilərin dairəvi bürcü qala memarlığının əsasına çevrildi.

Qalaları möhkəmləndirmək, dairəvi müdafiə bürcələri ilə təchiz etmək sasanilər dövründə inkişaf etdi. Bunun qabarıq nümunəsi Meşkinin Köhnəqalasıdır. Onun darısqal keçidli darvaza binası, şimal- qərb və cənub künc- lərdə və şimal hissəsinin son şərq nöqtəsindəki dairəvi bürcələr daha çox diqqəti çəkir. Bu, sasanı memarlığının inkişaf etmiş planını xatırladır. Ehtimal edilir ki, islamdan sonrakı bina həmin qalanın qalıqları üzərində tikilmişdir.

Köhnəqalanın planı sasanilər dövrünə aid sadə bir plandır və islamın ilk dövrlərinə aid rabatların (karvansaraların) planına oxşayır. Oxşarlıq darvaza planlarında daha çoxdur. Təəssüf ki, onun dəqiq tarixi bəlli deyildir. Ehtimal etmək olar ki, Köhnəqala sasanilər dövrünün sonları, yaxud islam dövrünün əvvəllərində tikilmişdir. Binanın şimal-qərb tərəfində və 150 metrliyində, Xiyovçay dərələrinin birində, Novruz bağının qərb yoxuşunda, kolların və ağacların arasında Sasani dövrünə mənsub böyük bir (1.1 x 2.3 metr) daş kitabə aşkarlanmışdır. Daşın üzərində orta fars əlidbası ilə həkk olunan yazı varmış.

Kitabəni 1967-ci ildə birinci dəfə alman alimi Dr. Qird Qrup oxumuşdur. Alim əvvəlcə tarixi araşdırmalar jurnalında onun icmalını vermiş, bir ildən sonra isə mükəmməl formasını çap etdirmişdir (2, 49- 58):

- 1- İlin Mehr ayı
- 2- 27 Şapur şahlar
- 3- Şah, demək Hürmüzd ki,
- 4- Mən Narsa Hürmüzd
- 5- Dedim ki, bu qala
- 6- Dahu Cəlizi tikdim mən
- 7- Tanrının və şahənşahın adını

- 8- Bilm və qalanı altı ayda
- 9- Hazırladım. Bax,
- 10- Böyük hakim, mərd adam
- 11- Məndən sonra olacaq, kişi olacaq
- 12- Bu qalanı bəyənsə,
- 13-
- 14- Alqış onun ruhuna
- 15-
- 16- Göndərsin
- 17- Bəyənməzsə
- 18- Bir qala
- 19- Tikdirsin ki,
- 20- Bundan yaxşı
- 21- Olsun

Qrupun məqaləsi nəşr edildikdən sonra Henri Samuel Niberq öz oxunuşunu çap etdirdi (3, 144 – 153). O, oxunaqlı olmayan şəkillərə əsaslanaraq qeyri – zəruri bərpə işləri aparmışdır.

Kitabənin aşkar edildiyi il Riçard Fray Meşkinə səfər edərək kitabənin daha dəqiq surətini çıxartdı və onun yeni oxunuşda çap etdirdi (4, 53 – 61).



Kitabə II Şapurun hakimiyyətinin 27-ci ilində yazılıb və iki hissəyə ayrılır: birinci hissə 15, ikinci hissə 6 sətərdən ibarətdir. Onun sağ tərəfində Sasani dövrünə aid iki nəslə gerb həkk olunmuşdur. Lakin pozulduğundan artıq oxunmur. Kitabə məzmun baxımından üç hissədən ibarətdir:

1- birinci sətərdən üçüncü sətərə kimi tarixdir: bu kitabə II Şapur hakimiyyətinin 27-ci ilinin yeddinci ayında yazılmışdır (hicrətdən 267 il qabaq).

2- Kitabənin üçüncü sətərdən doqquzuncu sətərinə kimi qalanın tikilməsində altı il əməyi olan Narse Hürmüzd adlı bir şəxsin adı çəkilmişdir. Onun sosial mövqeyi və rəsmi vəzifəsi bildirilməsə də bələdiyyə başçısı



olması güman edilir. Kitabədə qalanın adı qeyd edilmişdir, amma daşın fəsada uğraması oxunmasına mane olur.

3- 9-cu sətrdən 21-ci sətrə kimi öyüd – nəsihətdir. Narsə Hürmüzd həmin öyüdlərdə xatırladır ki, padişahlar və əyanlar bunları oxusunlar və kişi

kimi öz fikirlərini bildirsinlər. Qalanı bəyəndikləri təqdirdə onu tikənə afərin desinlər. Bəyənmədikdə isə daha yaxşı bir qala tiksınlər (5, 6 – 9).

Bunu da deyək ki, II və III Şapurun iki kitabəsindən başqa (bu iki kitabə Kirmanşahdadır) Sasanilərin digər bütün kitabələri vətənləri Fars vilayətindədir. Meşkindəki orta fars kitabəsi Cənubi Azərbaycanda aşkar edilən yeganə kitabədir.

Orta fars kitabəsi birinci dəfə Cənubi Azərbaycanda aşkar edildiyinə görə həm məkan, həm də zaman baxımından əhəmiyyətlidir (2, 49 – 58). Məkan baxımından ona görə əhəmiyyətlidir ki, ondan qabaq Cənubi Azərbaycanda Sasani kitabəsi tapılmamışdır (6, 632/1). Zaman baxımından isə ona görə əhəmiyyətlidir ki, II Şapurun hakimiyyəti dövründə, Sasani mədəniyyətinin dəyişildiyi dövrdə yazılmışdır. Bunu da deyək ki, qabaqkı kitabələrdə şahlara 27 titul qoşulurdusa, bu kitabədə cəmi 5 titul qoşulmuşdur. Kitabənin mətnində bələdiyyə başçısı Narsə Hürmüzdün haqqında danışdığı qala yaxınlıq işarəsi ilə bildirildiyinə görə kitabənin yaxınlığındakı (70 – 80 metr) həmin möhtəşəm qala ola bilər (5, 6-9). Demək qala Sasani dövrünə aiddir. O dövrə aid olmasa da islamın ilk əsrlərinə aid olmasına şübhə yoxdur.

Çünki İranda qala memarlığı islamın meydana gəlməsindən etibarən tədricən təkamül taparaq həm müdafiə, həm də yürüş tələbatını təmin etmək istiqamətində inkişaf etmişdir. Hərb sənətinin inkişafı böyük dairəvi və bir – birinə yaxın bürclər tikilməsini, möhkəm divarlar çəkilməsini, istər qalanın içində, istərsə də qaladan kənar da düşmənin qarşısını almaq, yaxud ən azı onları ləngitmək üçün lazımi tədbirlər görülməsini tələb edirdi. Bu proses heç vaxt dayanmamışdır (7, 177).

Digər tərəfdən isə Sasanilər dövründə inşa olunan qalalar bir – birinə yaxın yarım dairəvi bürclərlə möhkəmləndirilirdi. Topoqrafik baxımdan

Köhnəqala 50 metr hündürlüyü olan, Xiyov çayının sol sahilində kahamar bir zonada yerləşən təbii bir təpə üzərində tikilmişdir. Onun üç tərəfi sərt enişlə çaya qovuşur.

Qalanın iki cinahlarındakı bürclərdəki bəzəklərin izi qalmışdır (8, 13).

Qalanın müdafiə gücünü və sarsılmazlığını təmin etmək üçün təbii və coğrafi şəraitdən istifadə olunmuşdur. Hal-hazırda son dərəcə dağıntıya məruz qalmış qalanın vaxtı ilə nə qədər möhkəm olduğunu müşahidə etmək olur.

Qalanın planından məlum olur ki, burada hökmdar iqamətgahı olmamış və qala yalnız hərbi məqsəd daşmışdır. Burada hərbi bölmə üçün lazım olan bütün şərait varmış.

Qalanın altı bürcü varmış (şimal və cənub küncələrində diametri 6 və 10 metr olan dairəvi bürc, şimal hissəsinin şərq kənarında diametrləri 5.7 və 6 metr olan digər 2 bürcün qalıqları müşahidə olunur. Qalan iki bürc tamamilə uçmuş və onların yerində inzibati bina tikilmişdir). Qalın divarlar çiy kərpicdən tikilmiş və kiçik hücrələrə malikdir.

Divarlar çiy kərpic və möhrədən, bürclər daş, kirəmit və əhənglə tikilmişdir. Müəyyən kərpic hörmələri dekorativ xarakter daşıyır. Divarın birinci çinlənməsi daş qırıqlarından, ikinci çinlənməsi çiy kərpicdən, üçüncü çinlənməsi ros daşlardan, dördüncü və beşinci çinlənmələri, eləcə də konq-rəsi möhrə divardır (6, 634 – 635/1). Qala divarının hündürlüyü içəridən 4 metr, bayırdan isə 8 metrdir.

Köhnəqala cülgə ya çöl qalası növündəndir. Planı dördbucaq (102 x 250 metr), ətraf mühitdən ucada tikilmiş və vaxtı ilə böyük əhəmiyyətə malik olmuşdur.

Qala ilk dəfə Əlivəli Nuri və Əqil Abidi tərəfindən araşdırılmışdır. Həmin ekspedisiya heyəti 1977-ci ildə qısa müddətli qazıntı aparıb. Bu heyət qalanın tarixi və əsasən islam dövründəki funksiyası haqqında məlumat və faktlar əldə etmək məqsədi ilə bir neçə qazıntı həyata keçirmiş və onların Urartularla əlaqədə olduqlarına dair tapıntılar əldə etmişlər. Bunu əl və dulus dəzgahı vasitəsilə düzəlmiş noxud rəngli və boz saxsılar, eləcə də dəmir dövrünə dövrünə aid tapıntılar tam sübut edir.

Qazıntılar zamanı qalanın şərq hissəsində eni 2.1 m, uzunluğu 20 m olan, daşdan və çiy kərpicdən tikilmiş böyük bir divarın qalıqları aşkar edilib. Divar daş parçaları və bişmiş kərpicdən əhəng məhlulla qoyulmuş bünövrə üzərində tikilmişdir. Su sızması ehtimalı olan hündürlüyə qədər divar hörgüsündə daş və əhəngdən istifadə olunmuşdur. Əlbəttə bu divarların planı qalanın ümumi planı ilə uzlaşmır. Ehtimal etmək olar ki, Sasani dövrünə aid qala divarının bu hissəsi uçmuş, bərpa, yaxud yenidənqurma zamanı plan bir az kiçilmişdir. Qazıntılarda aşkar edilmiş qalıqlar (xüsusilə Parfiya və Sasani dövrlərinə aid qalıqlar) belə bir ehtimalı da meydana -

gətirir ki, qala Sasani sülaləsindən daha qabaq, Əşkanilər sülaləsinin hakimiyyətinin axırlarında tikilə bilərdi (7, 181).



Yekunda qeyd edək ki, aparılan tədqiqat qədim qalının qalıqları üzərində islam dövründə yenidənqurma işləri aparıldığını və bu qaladan hətta yeni dövrdə də istifadə edildiyini təsdiqləyir. Hal-hazırda isə qaladan yalnız uçuq divarları qalıb. Köhnəqalanı Meşkin şəhərinin ilk özəyi hesab etmək olar.

ƏDƏBİYYAT

1. Bayat Əzizulla. İranın təbii və fiziki coğrafiyası. IV nəşr, Tehran, Əmir Kəbir nəşriyyatı, 2003 (fars dilində).
2. Grop Gerrd. Die sasanidsche inschrift von Mishkinshahr in Azarbeidjan. // AMI, 1968.
3. Nyberg H. S. The Pahlavi inscription at Meshkin.// BSOA S. 33, part 1, 1970.
4. Fray N. Riçard. Qədim İran tarixi, Məsud Rəcəbnianın tərcüməsi, Tehran, Elmi – mədəni nəşriyyat, 2000 (fars dilində).
5. Kambəxş Fərd Seyfulla. İranda saxsı və dulusçuluq. İkinci nəşr. Tehran. Quqnuş nəşriyyatı, 1975 (fars dilində).
6. Türabi Tabatabai Seyid Camal. Azərbaycanca arxeoloji tapıntılar. II cild, Tehran, Milli sərəvətlər əncüməni, 1977.
7. Klays Velfram, İranın islam dövrü memarlığı. I cild, Tehran, Cihdi – danişəahi nəşriyyatı, 1988 (fars dilində).

8. Saidi Qulamhüseyn. Xiyov ya Meşkinşəhər. Tehran, Əmir Kəbir nəşriyyatı, 1976 (fars dilində).
9. Pazuki Tərudi Nasir. İranda İslam dövrü müdafiə istehkamları. Tehran, Mədəni sərvətlər təşkilatı, 1997 (fars dilində).

ABOUT ARCHAEOLOGY CHARACTERIST OF KEHNAGALA

Habib Shahbazi Shiran

Summary

Key words: Kehnagala, fortress, inscription, tower, Meshkin.

Present article dedicates to archaeological monuments Kehnagala, which is situated on suburbs of Meshkinshahar in Ardabil region. Fortress Kehnagala has quadraugle gliding, by the size of 102m x 250m, fortificate by half-circle towers. In building of fortress there applicated stone, lime-stone, burn-brick. Fortress Kehnagala is the something life nucleus of the sity Meshkin.

The authour be intended, that fortress Kehnagala was created in early antic period S. and the switt developes they are reached duration of Sassanid and Islamic periods.

К АРХЕОЛОГИЧЕСКОЙ ХАРАКТЕРИСТИКЕ КЕГНАГАЛА

Габиб Шахбази Ширан

Резюме

Ключевые слова: Кегнагала, крепость, надпись, башня, Мешкин.

Статья посвящена археологическому памятнику Кегнагала, расположенного на окраине Мешкиншехра Ардабильского региона. Крепость Кегнагала, имеющая четырехугольную планировку размером 102м x 250м, укреплена круглыми и полукруглыми башнями. В строительстве крепости применялись камень, известняк, сырцовый и обожженный кирпич. Крепость Кегнагала являлась ядром города Мешкин.

Автор предполагает, что крепость Кегнагала возникла в поздней античности, а большого развития достигла при Сасанидах и в период Ислама.

IX-XIII ƏSRİN ƏVVƏLLƏRİNDƏ AZƏRBAYCAN KƏNDLƏRİNİN TƏSƏRRÜFAT HƏYATI (arxeoloji materiallar əsasında)

Müşfiq Bayramov
(Lənkəran Dövlət Universiteti)
mushfiq76@mail.ru

Açar sözlər: kənd tipli yaşayış yeri, arxeoloji qazıntılar, təsərrüfat məşğuliyyəti, əkinçilik, heyvandarlıq.

Azərbaycanın orta əsr şəhərləri üzrə ciddi tədqiqatlar aparıldığı halda kənd yaşayış məskənləri tədqiqatçıların diqqətindən kənarda qalıb. Bu günədək orta əsr kəndlərinə həsr olunmuş ümumiləşdirici tədqiqat əsəri yazılmayıb. Halbuki orta əsrlərdə Azərbaycan əhalisinin böyük əksəriyyəti kəndlərdə yaşayırdı. Ölkə iqtisadiyyatında kənd təsərrüfatının rolu böyük idi. Bütün bunlar kənd məskənlərinin tədqiqini, kənd əhalisinin təsərrüfat məşğuliyyətini və digər məsələlərin araşdırılmasını aktual edir. Hazırkı məqalədə məqsəd yazılı qaynaqların məlumatı və arxeoloji materiallar əsasında orta əsr kənd əhalisinin təsərrüfat məşğuliyyətini araşdırmaqdan ibarətdir. Yazılı mənbələrdə dövrün kənd əhalisinin təsərrüfat məşğuliyyəti haqqında az da olsa məlumat vardır. Orta əsr kənd tipli yaşayış yerləri arxeoloji tədqiqatlarla arzu olunan səviyyədə öyrənilməsə də həmin araşdırmalar zamanı əldə olunmuş materiallar müəyyən dərəcədə orta əsr kənd əhalisinin təsərrüfat məşğuliyyətini səciyyələndirmək baxımından böyük elmi əhəmiyyət kəsb edir.

IX-XIII əsrlərdə kənd əhalisinin başlıca təsərrüfat sahələrindən biri əvvəlki dövrlərdə olduğu kimi əkinçilik idi. Bunu orta əsr kənd yaşayış yerlərində aparılmış arxeoloji qazıntılardan əldə olunmuş faktik materiallar təsdiqləyir. Əkinçiliklə təkcə düzən kəndlərdə yaşayan əhali deyil, həmçinin dağətəyi və dağlıq kəndlərdə yaşayan kənd əhalisi də məşğul olurdu. Yaqut əl-Həməvinin məlumatına görə Xalxal vilayətinin əksər kəndləri və əkin yerləri uca dağlarda yerləşirdi (1, s. 160).

Taxılçılıqda əsas yeri buğda və arpa becərilməsi təşkil edirdi. Bu bitkilərin becərilməsi əsasən dəmyə xarakteri daşıyırdı. Dəmyə əkinçiliyi ilə yanaşı kənd əhalisi dağlıq və dağətəyi rayonlarda arxlardan, düzən rayonlarda isə çaylardan çəkilməmiş kanallardan, qobulardan istifadə edərək süni suvarma əkinçiliyini inkişaf etdirmişlər. Mil və Muğan düzlərində aparılmış arxeoloji qazıntılar və kəşfiyyat xarakterli axtarışlar zamanı govurarxların geniş şəbəkəsi qeydə alınmışdır. Mil düzündə Arazla Qarqarçayı, Muğan düzündə Bolqarçayı birləşdirən bu kanallardan orta əsrlərdə intensiv istifadə olunduğu arxeoloji tədqiqatlarla sübuta yetirilmişdir (2, s. 99). Kənd tipli

yaşayış yerlərində qazıntılar zamanı aşkar edilmiş tapıntılar - əmək alətləri, taxıl küpləri, üzə çıxarılaq təmizlənmiş təsərrüfat quyuları və digərləri dənli bitkilərin becərilməsinə böyük əhəmiyyət verildiyini deməyə əsas verir. Yazılı qaynaqların məlumatı və arxeoloji qazıntılar zamanı aşkar edilmiş nəbati qalıqlar dənli bitkilərdən buğda, arpa, düyü, darı, mərci, noxud, lobyə və s. becərildiyini sübuta yetirir. Dövrün başlıca əkinçilik alətləri ulamalı xış, qara kotan, dəryaz, yaba, çin, oraq, bel, ağac mala və s. olmuşdur. Əsas şum aləti “qara kotan” idi. El arasında bu əmək aləti əyribazi kotan, kəl kotanı, ağır kotan adı ilə məlumdur. Bu şum aləti ilə torpağı daha dərinədən şumlamaq olurdu. Əl-Müqəddəsi Ərdəbil yaxınlığındakı kənd və rustaqlardan bəhs edərkən burada torpağı 8 öküz vasitəsilə 4 cütcünün şumladığını qeyd edir (3, s. 56). Bununla yanaşı dağlıq ərazilərdə sadə və ulamalı xışlardan geniş istifadə olunurdu.

Taxıl ehtiyatı iri təsərrüfat küplərində və quyularında saxlanılırdı. Daha təkmil şum aləti olan qara kotandan istifadə edilməsi nəticəsində orta əsrlərdə məhsuldarlıq xeyli artmışdı. Kənd tipli yaşayış yerlərində aparılmış arxeoloji qazıntılar zamanı aşkar olunmuş təsərrüfat quyularının sıxlığı bunu təsdiq edir. IX-XIII əsrlərə aid Sərkərtəpə, Dərəzarat, Daşbulaq, Qıraq Kəsəmən, III Hacıalılı və s. yaşayış yerlərində qazıntılar zamanı çoxlu təsərrüfat quyusu aşkar edilib təmizlənmiş, bəzilərinin dibində taxıl çürüntüsünə də təsadüf edilmişdir (2, s. 101). Təkcə Daşbulaq yaşayış yerində məhsulun saxlanması üçün istifadə olunmuş müxtəlif ölçülü və formalı 23 təsərrüfat quyusu aşkar edilmişdir. Quyular kəsikdə konusvari formada olub, yuxarıda dar, aşağıya doğru genişlənilir (4, s. 228).

Sərkərtəpədə orta əsr təbəqəsindən üzə çıxarılmış eyni formalı təsərrüfat quyularının dibinin diametri 1,1-1,75 m-ə, dərinliyi 1,2-1,7 m-ə qədərdir. Taxılın nəm çəkməməsi üçün təsərrüfat quyularının dibinə və divarlarına süvaq çəkir və ya qalın küləş, qıjı, qamışla örtürdülər (5, s. 193). Bəzən taxılın nəm çəkməməsi üçün təsərrüfat quyularının divarlarını daşla hörürdülər. Məsələn, orta əsr Dərəzarat kənd tipli yaşayış yerində qeydə alınmış təsərrüfat quyularının divarları qaya daşları ilə hörülmüşdür (6, s. 113). Təsərrüfat quyuları ilə yanaşı taxıl ehtiyatının saxlanması üçün həmçinin kənd əhalisi təsərrüfat küpləri, çuval, səbət, kod və s. istifadə etmişlər. Taxıl saxlanması üçün istifadə olunmuş təsərrüfat küplərinin nümunələri Qıraq Kəsəmən, Daşbulaq, III Hacıalılı, Seyidli, Sərkərtəpə və digər kənd tipli yaşayış yerlərindən məlumdur. Təsərrüfat küpləri həcmcə müxtəlif olmuşdur. Onların hündürlüyü təxminən 0,8 m-dən 1,5 sm-ə qədərdir. Taxılın emalında əsasən əl dəyirmanlarından istifadə olunmuşdur. Arxeoloji qazıntılarla öyrənilmiş kənd yaşayış yerlərinin, demək olar ki, hamısında onlara təsadüf edilmişdir. Əl dəyirmanlarından təkcə kəndlərdə deyil, eyni zamanda şəhərlərdə yaşayan əhali də geniş istifadə edirdi.

Taxılın biçilməsində əsas biçin aləti kimi dəmirdən hazırlanmış oraq və çinlərdən istifadə edilmişdir. Bu alətlər bir-birindən dişli-dişsiz olmaları ilə fərqlənirlər. Biçində istifadə olunmuş oraq və dəryaz kimi kənd təsərrüfatı alətlərinə Gəncəbasarın IX-XIII əsrlərə aid kənd yaşayış yerlərində aparılan arxeoloji qazıntılar zamanı təsadüf olunmuşdur (7, s. 17). Taxılın döyülməsində ağac və daş vəllərdən istifadə edilmişdir. Daş vəllər ağır olduğundan onlardan qoşqu qüvvəsi vasitəsilə istifadə olunurdu. Azərbaycanda taxıl döyülməsində bu əmək alətindən istifadənin tarixi qədimdir. Lakin əsrlər keçməsinə baxmayaraq bu döyüm aləti son dövrlərə qədər öz quruluş və funksiyalarını saxlamışdır. Orta əsrlərə aid xırman yerləri Dərəzarat, Xuray yaşayış yerlərində qeyd alınmış və tədqiq edilmişdir (8, s. 114).

Kənd yaşayış yerlərində becərilən dənli bitkilərdən biri çəltik idi. Ölkəmizdə çəltikçiliyin tarixi çox qədimdir. Ölkə ərazisində bol su ehtiyatlarının və kifayət qədər günəşli günlərin olması bu bitkinin becərməsinə şərait yaradırdı. Orta əsrlərdə, çaylardan çəkilməmiş arxılardan və qobulardan istifadə nəticəsində çəltikçilik daha da inkişaf etdi. Orta əsr yazılı mənbələrində Azərbaycan ərazisində bol çəltik becərməsi öz əksini tapmışdır. Şimal-şərqi Azərbaycanda aparılmış arxeoloji qazıntılar zamanı yanmış torpaq qatından kömürlənmiş çəltik qalıqları aşkar edilmişdir. Əldə edilmiş faktik materiallar burada çəltikçiliyin qaraqılçaq, sarıqılçaq və digər növlərinin becərildiyini deməyə əsas verir (9, s. 179).

Dənli bitki istehsalı ilə yanaşı kəndlərdə texniki bitkilərin becərməsinə də diqqət verilirdi. X əsr Ərəb coğrafiyaşünası Əbu əl-Qasim ibn Hövqəl "Kitabi məsalik və-l məmalik" adlı əsərində Müşkür düzündə toxuculuqda istifadə olunan boyaq kökü bitkisinin becərildiyini və əldə olunan məhsulun bir hissəsinin ixrac edildiyi haqqında məlumat verir. Müşkür düzündə yerləşən Sərkərtəpə kənd tipli yaşayış yerində aparılan qazıntılar zamanı toplanmış materiallar içərisində qırmızı boyaq maddəsi qalıqlarının olması yazılı qaynaqların məlumatını təsdiqləyir (9, s. 179).

Orta əsr kənd tipli yaşayış yerlərində aparılmış arxeoloji qazıntılar zamanı əldə olunmuş faktik materiallar və yazılı mənbə məlumatları əhəlinin bostan bitkilərinin becərməsinə böyük əhəmiyyət verdiyini söyləməyə əsas verir. Bostan bitkilərindən əsasən xiyar, lobya, kudu, balqabaq, badımcan, kahi, qovun, yemiş və müxtəlif səbzilər yetişdirilirdi. Əsas bostan bitkilərindən biri qovun idi. X əsrdə yaşamış ərəb coğrafiyaşünas alimi İbn Havqəl özünün "Kitab əl-masalik və-l məmalik" ("Yollar və məmləkətlər haqqında kitab") əsərində Marağa şəhərindən bəhs edərkən yazır: "əl-Marağa sağlam havalı şəhərdir. Çoxlu rustaq və otlaqları var. Buranın yaşayış yerlərinin birində "azdaqriy" adlanan qovun yetişir. Bu uzunsov, qabığı bozuntul-yaşıl, içərisi isə qırmızıdır. İçi baldan şirindir. Xorasan qovununa oxşayır" (3, s. 107). Kənd tipli yaşayış yerlərindən arxeoloji qazıntılar za-

manı aşkar edilmiş əmək alətlərinin və nəbati qalıqlarının bir qismi bostançılıq və bağçılıq təsərrüfatı ilə bağlı materiallar təşkil edir. Bostançılıq təsərrüfatında istifadə olunan əmək alətlərindən - bel, kətmən tapılmışdır (2, s. 104). Qazıntılarla öyrənilmiş kənd tipli yaşayış yerlərindən əldə olunmuş arxeoloji materiallar içərisində bostan bitkilərinin toxumlarına da təsadüf olunmuşdur.

Yazılı mənbələrdə Azərbaycan kəndlərində IX-XIII əsrlərdə bağçılıq təsərrüfatının yüksək səviyyədə olduğuna dair məlumata rast gəlinir. Ölkə ərazisində zəngin cır meyvə növlərinin olması burada mədəni bitkilərin alınması və inkişafı üçün şərait yaratmışdır. Görkəmli ərəb ensiklopedist alimi, səyyahı Yaqut əl-Həməvi “Mucəmə əl-buldən” əsərində Urmiyadan bir mərhələ aralı, Təbriz yolu üzərində yerləşən Mart kəndinin çoxlu bağlara malik olduğunu yazır (1, s. 180). Orta əsr ərəb mənbələrinə istinad edən M.X.Şərifli Azərbaycanda bir sıra meyvələrin: şabalıd, zoğal, üzüm, armud, sarı ərik, şaftalı, gila S. alma, incir, heyva, nar, qoz, fındıq, gavalı, alça, tut və s. yetişdirildiyini yazır (10, s. 263). Meyvələrin bir hissəsi günəş altında və ya xüsusi təndirlərdə qurudulurdu. Çəyirdəkli meyvələr bütöv, çəyirdəksiz meyvələr isə doğranmış halda günün altına sərilirdi. Meyvə qurudulması məqsədilə istifadə olunan təndirlər adi çörək bişirən təndirlərdən iki dəfə böyük olurdu. Meyvələr gildən düzəldilmiş xüsusi gillələrdə təndirə düzülürdü. Meyvə qurudulması üçün istifadə olunmuş təndirlər bir sıra orta əsr abidələrindən məlumdur. Təndirlərlə yanaşı Azərbaycanda meyvəqurudan kürələrdən də istifadə olunurdu (11, s. 183).

Orta əsr kənd əhalisinin məşğuliyyətində heyvandarlıq təsərrüfatı önəmli rola malik idi və əhalinin ət, süd məhsullarına, sənətkarlığın xammalla olan ehtiyacını təmin edirdi. Arxeoloji qazıntılarla öyrənilmiş IX-XIII əsrlərin kənd tipli yaşayış yerlərində saysız-hesabsız osteoloji qalıqların olması, heyvandarlıq təsərrüfatı ilə bağlı materiallara tez-tez təsadüf olunması bunu təsdiqləyir. “Əcaib əd-dünya” adlı coğrafi əsərdə bildirilir ki, “Arranda böyük qoyun sürüləri, qaramal naxırları, at ilxıları otarıldı” (12, s. 207). Heyvandarlıqda əsas yeri qoyunçuluq, iribuynuzlu mal-qara saxlanması və atçılıq tuturdu. Azərbaycanda coğrafi şəraitə görə maldarlığın oturaq və yarımköçəri formaları mövcüd idi. X əsr ərəb coğrafiyaşünası İbn Havqəl Cənubi Azərbaycanda yerləşən Gülsurə bazarında bir gündə bir milyon dəvə satılmasını qeyd edir (10, s. 332). Şimal-şərqi Azərbaycan ərazisində yerləşən Seyidli, Sərkərtəpə, Sandıqtəpə yaşayış yerlərində aparılmış arxeoloji qazıntılar zamanı toplanmış osteoloji qalıqların təhlili qeyd olunan yaşayış yerlərində iribuynuzlu mal-qaraya nisbətən dəvənin üstünlük təşkil etdiyini söyləməyə əsas verir (8, s. 120). Mil düzündə Qaratəpə kənd tipli yaşayış yerindən toplanmış osteoloji qalıqların da çox hissəsini xırdabuynuzlu heyvan sümükləri təşkil edir (13, s. 226). Həmçinin “Kitabi-Dədə

Qorqud” dastanında Salur Qazanın on min qoyunun olması faktı qoyunçuluğun Azərbaycanda yüksək inkişafından xəbər verir (11, s. 240). Qoyunçuluq təsərrüfatı əhalini mühüm ərzaq materialları ilə təmin etməklə yanaşı, kənd sənətkarlığının gön və yun materiaları ilə təchizatında mühüm rol oynayırdı. Qıraq Kəsəmən, Daşbulaq, III Hacıalılı kənd yaşayış yerlərindən toplanmış osteoloji qalıqlar içərisində isə iribuynuzlu mal-qara sümükləri daha çoxdur. Orta əsr Mingəçevir qazıntılarından aşkarlanmış iribuynuzlu mal qara sümüklərinin tədqiqi onların müasir cins mal qaraya uyğun gəldiyini göstərir. Sərkərtəpə, Seyidli kənd tipli yaşayış yerlərindən aşkarlanmış osteoloji qalıqlar professor Dəmir Hacıyev tərəfindən tədqiq edilmiş və onların əsasən kiçik boylu inəklərə məxsus olduğu müəyyən edilmişdir (8, s. 121). Kənd tipli yaşayış yerlərində aparılan qazıntılar zamanı maldarlıq təsərrüfatı ilə bağlı, daha dəqiq desək, süd emalı ilə bağlı xeyli saxsı qablar toplanmışdır. Onların böyük bir qismini nehrələr təşkil edir. Yağ emalı üçün istifadə olunan nehrələr son dövrlərə kimi öz formasını dəyişməmiş və indi də tətbiq olunmaqdadır. Qazıntılar zamanı maldarlıq təsərrüfatı ilə bağlı sərnic, goduş, dopu nümunələrinə də tez-tez təsadüf edilir.

Kənd tipli yaşayış yerlərində aparılmış qazıntılardan toplanmış osteoloji qalıqların arasında at və uzunqulaq sümüklərinə rast gəlinir. Yazılı mənbələrdə Müşkür düzündə at ilxılarının bəslənməsi barədə məlumat verilir. “Tarix əl-bab” əsərində Müşkür düzündə 4 min baş madyan at ilxısının olması və 1066-cı ildə Səlcuq türklərinin Xəzərsahili əraziləri qarət edərkən bu ilxını da ələ keçirməsini qeyd edilir (9, s. 180). Şimal-şərqi Azərbaycanın arxeoloji qazıntılarla öyrənilmiş orta əsr abidələrinin əksəriyyətində at sümüklərinə təsadüf olunmuşdur. Sandıqtəpədə aparılan qazıntılar zamanı dəmirdən eşşək və qatır nallarına da rast gəlinmişdir ki, bu da orta əsrlərdə bu heyvanların nallandığını göstərir (8, s. 121-122). Kənd tipli yaşayış yerlərində aparılan qazıntılar zamanı toplanmış osteoloji qalıqlar içərisində toyuq, ördək, qaz və hind toyuğu sümüklərinin qalıqları çoxluq təşkil etməsi ev quşçuluğunun yüksək inkişafından xəbər verir. Kənd əhalisi həmçinin yardımçı təsərrüfat sahələri olan balıqçılıq, arıçılıq, ovçuluqla məşğul olurdu. Azərbaycanın Xəzər dənizi sahilində yerləşməsi, bol sulu çayların sıxlığı burada balıqçılıq təsərrüfatının inkişafına imkanlar yaratmışdır. Şimal-şərqi Azərbaycanın kəndlərində aparılan arxeoloji qazıntılar zamanı toplanmış ixtifauna qalıqları bu bölgədə balıqçılığın yüksək inkişafından xəbər verir. Sərkərtəpə qazıntıları zamanı IX-XIII əsr təbəqəsindən xeyli pullu balıqların tullantıları və nərə balığının sümükləri aşkar edilib. Yaşayış yerinin 6 saylı zibil quyusundan 30 sm qalınlığında balıq pulcuğu qatı aşkarlanıb. Pulcuqlu balıq sümükləri Seyidli yaşayış yerindən də tapılmışdır (9, s. 181). Balıqçılıqda istifadə olunmuş domça, səbət, tor, çürüdüyündən onlara mədəni təbəqədə təsadüf olunmamışdır. Qazıntılar zamanı

kənd yaşayış yerlərindən balıqçılıq təsərrüfatı ilə bağlı əmək alətlərindən qırmaq, tarazılıq daşlarına və s. rast gəlinmişdir (9, s. 181).

Kənd tipli yaşayış yerində aparılan qazıntılar zamanı aşkarlanmış emalxana qalıqları, istehsal tullantıları, həmçinin yazılı mənbə məlumatları əkinçilik və maldarlıqla yanaşı əhalinin təsərrüfat məşğuliyyəyətində sənətkarlığın müəyyən rol oynadığını deməyə əsas verir. Bu dövrdə maldarlıq və əkinçilik təsərrüfatının yüksəlişi sənətkarlığın, xüsusilə dulusçuluğun inkişafına səbəb oldu. Qazıntılarla öyrənilmiş kənd yaşayış yerlərində hələlik dulus kürələrinin qalıqları aşkar edilməsə də kənd yaşayış məskənlərində bu sənətin mövcudluğunu sənədləşdirən xeyli material toplanmışdır. Orta əsr Sərkərtəpə yaşayış yerindən qazıntılar zamanı bişmə prosesində deformasiyaya uğramış bardaq qulpu, formalaşdırılmış, lakin bişirilməmiş gil küpə qırığı, şirli qabların istehsalında istifadə olunmuş üçayağın, Xuray yaşayış yerindən yarımfabrikat boşqab qırığının tapılması kənd yaşayış məskənlərində sənət istehsalının mövcudluğunu təsdiqləyən maddi dəlillərdir. IX-XIII əsrlərdə saxsı məmulatı istehsalı texnikası təkmilləşmişdir. Artıq bu dövrdə təkcə şəhər sənətkarları deyil, həmçinin kənd yaşayış məskənlərində də fəaliyyət göstərən ustalar ayaq dulus çarxından istifadə edirdilər.

Kənd tipli yaşayış yerlərindən toplanmış materialların bir hissəsi dəmirçilik sənəti ilə bağlıdır. Arxeoloji qazıntılarla tədqiq olunmuş Qıraq Kəsəmən yaşayış yerinin III və IV qazıntı sahələrindən dəmirçi emalxanasının qalıqları aşkarlanıb təmizlənmişdir. III qazıntı sahəsinin 13-16 sayılı kvadratlarında istehsal tullantılarına, metal masalara və s. rast gəlinməsi burada bəsit quruluşlu, kənd emalxanasının fəaliyyət göstərdiyini deməyə əsas verir (14, s. 63). Dəmirçiliklə bağlı istehsal qalıqları Seyidli kənd tipli yaşayış yerində də qeydə alınmışdır. Yaşayış yerinin XII əsrə aid inşaat qatında 40-50 sm qalınlığında kül-kömür parçaları, həmçinin istehsal tullantıları tapılmışdır. Arxeoloji materiallar burada XII əsrdə dəmirçi emalxanasının fəaliyyətini təsdiq edir (8, s. 129).

Dəmirçiliklə bağlı istehsalat qalıqlarına III Hacıalılı kənd yaşayış yerində aparılmış arxeoloji qazıntılar zamanı da təsadüf olunmuşdur. Qazıntı sahəsində dəmirçixana qalığının salamat qalan qalıqlarının sahəsi 14 m² idi. Kürənin yerləşdiyi sahə döyəclənərək bərkidilmiş, üzərinə süvaq çəkilmişdir. Kürə planda ellipsə yaxın formada olub uzunluğu 33 sm, eni isə 26 sm, divarlarının hündürlüyü 20 sm idi. Dəmirçixananın ərazisindən və ətrafından çoxlu sayda kəndə formalı metal pasalar tapılmışdır (15, s. 9)

Beləliklə həm yazılı mənbə məlumatları, həmçinin arxeoloji qazıntılarla öyrənilmiş kənd yaşayış yerlərindən əldə olunmuş faktik materiallar IX-XIII əsrlərdə kənd əhalisinin əsas məşğuliyyətinin əkinçilik və maldarlıq olduğunu müəyyənləşdirməyə əsas verir. Bununla yanaşı kənd əhalisi həm-

çinin bağçılıq, bostançılıq, balıqçılıq, ovçuluq və arıçılıq kimi yardımçı təsərrüfat sahələri və sənətkarlıqla məşğul olurdu.

ƏDƏBİYYAT

1. Əliyeva N.A. Azərbaycan Yaqut əl-Həməvinin əsərlərində. Bakı, Çəşioğlu,1999.
2. Azərbaycan arxeologiyası. Altı cildə, VI cild. Bakı, “Şərq-Qərb”, 2008.
3. Vəlixanlı N.M. IX-XII əsr ərəb coğrafiyaşünas səyyahları Azərbaycan haqqında. Bakı, Elm, 1974.
4. Hüseynov M.M, Cəlilov.B.M. Daşbulaq orta əsr yaşayış yeri. // Şəmkir: arxeoloji irsi, tarixi və memarlığı. I Respublika elmi-praktik konfransının materialları. Bakı,2008.
5. Dostiyev T.M. Sərkərtəpədə orta əsr mədəni təbəqəsi. // Tarix və onun problemləri. 1997, № 1.
6. Xəlilov C.Ə. Dərəzaratda orta əsr kəndi. //Azərbaycan tarixi üzrə materiallar. Azərbaycan Tarix Müzeyinin əsərləri. c.3, Bakı, Azərb.SSR EA nəşr.,1960.
7. Məmmədov A. Gəncəbasar IV-XIII əsrlərdə. Bakı, 1992.
8. Dostiyev T.M Şimal-şərqi Azərbaycan IX-XV əsrlərdə. Bakı, Bakı Universitetinin nəşr., 2001.
9. Dostiyev T.M. Orta əsrlərdə Müşkür düzündə təsərrüfat həyatı. //Bakı Dövlət Universitetinin xəbərləri, Humanitar elmlər seriyası. Bakı, 1999, №. 4
10. Şərifli M.X. IX əsrin ikinci yarısı XI əsrlərdə Azərbaycan feodal dövlətləri. Bakı, Elm, 1978.
11. Azərbaycan etnoqrafiyası. Üç cildə. I cild. Bakı, “Şərq-Qərb”, 2007.
12. Миклухо-Маклай Н.Д. Географические сочинения на парижском языке.// Ученые записки Института востоковедения, т, IX, Москва, Изд-во АН СССР,1954.
13. Исмизаде О.Ш. Раскопки холма Кара-тепе Мильской степи (1954-1958 гг.). // МИА № 125. Москва-Ленинград, Изд-во АН СССР, 1965.
14. Dostiyev T., Kvaçidze V. I Qıraq Kəsəmən yaşayış yerində aşkarlanmış emalatxana qalıqları haqqında. // Mingəçevir arxeoloji ekspedisiyasının 60 illiyinə həsr edilmiş elmi konfransın materialları. Mingəçevir, 2006.
15. Dostiyev T.M., Məmmədov A. BTC marşrutunun 302-ci km-də III Hacıalılı yaşayış yerində aparılmış arxeoloji qazıntıların geniş elmi hesabatı. Bakı, 2008.

ECONOMY LIFE OF AZERBAIJAN RURALS IN IX - BEGINNING OF XIII CENTURIES

Mushfig Bayramov

Summary

Key words: rural settlement type, archaeology excavation, agriculture, husbandry, economy business.

Information about business of population of a rural on the base of written sources and archaeological proofs got from dwelling places of rural type relating to the beginning of IX-XIII centuries was given in the article. The main economical business of population of a rural were husbandry and cattle-breeding. Special importance was given to the growing of grain plants in husbandry. It was defined that breeding of cattle, sheep and goat had leading position.

Besides this population of a rural was busy with fishing, hunting and bee-keeping as subsidiary economic spheres too. Archaeological excavations give an opportunity to say that a rural population was busy at a certain degree with separate types of trades including weaving, poetry and the profession of a blacksmith.

ХОЗЯЙСТВЕННАЯ ЖИЗНЬ СЕЛЬСКИХ ПОСЕЛЕНИЙ АЗЕРБАЙДЖАНА В IX - НАЧАЛЕ XIII ВЕКА

Мушфиг Байрамов

Резюме

Ключевые слова: поселения сельского типа, археологические раскопки, хозяйственное занятие, земледелие, животноводство.

В статье на основе данных письменных источников и археологических материалов, найденных на поселениях сельского типа IX - начале XIII века, дается информация о занятости сельского населения. Ведущими отраслями сельского хозяйства являлись земледелие и скотоводство. Особенно большое внимание уделялось выращиванию зерновых культур. Кроме этого сельское население было занято такими отраслями подсобного хозяйства как рыболовство, охота и пчеловодство. Археологические раскопки позволили установить, что сельское население определенной степени было занято также различными отраслями ремесла, в частности, ткачеством, кузнечным делом, гончарством.

MARAQLI TAPINTILAR
INTERESTING EXPLORATIONS
ИНТЕРЕСНЫЕ НАХОДКИ

İMİŞLİ ABİDƏLƏRİNDƏ KERAMİKA NÜMUNƏLƏRİ

Ramil Rüstəmov
(AMEA-nın Şərqşünaslıq İnstitutu)
rustemovramil@mail.ru

Açar sözlər: İmişli, keramika, dulusçuluq, çıraqlar

İlk orta əsrlərdə Qafqaz Albaniyası dövlətinin tərkibində olan İmişli ərazisi təxminən Uti vilayətinin ərazisinə daxil olmuşdur. Azərbaycanın qədim tarixinin bir parçası olan bu məkan unikal abidələri ilə məşhurdur. Bir çoxu tədqiq olunmamış və baxımsız qalmış bu tarixi incilərin öyrənilməsinə ciddi ehtiyac var. Belə abidələr sırasında İmişli kurqanları önəmli yer tutur. Rayonun ərazisində diametri 10-20 m, hündürlüyü 3-5 m olan Yedditəpə kurqanları xüsusi diqqət çəkir. Bu kurqanların yaranma tarixi tunc dövrünün sonuna aid edilir. Abidə sıra ilə düzülmiş və birincidən başlayaraq getdikcə böyüyən yeddi dairəvi təpədən ibarətdir.

Bu abidədə 2011-ci ildə kəşfiyyat xarakterli yerüstü arxeoloji müşahidə aparılmış və ərazidən məişət keramikası məmulatları ox ucluqları müxtəlif metal nümunələrlə yanaşı keramika nümunələri də aşkar edilmişdir.

Dulusçuluq məmulatları ölçüsü, forması, üzərindəki naxışları, hazırlandığı material və hazırlanma texnologiyasına görə bir-birindən fərqlənir [7, s.38].

İlk orta əsrlərdə İmişlidə dulusçuluq istehsalının aparıcı sahəsi kimi daha çox məişət keramikasından söhbət açmaq olar. Bu ərazidə dulus ustaları məişətin müxtəlif sahələrində işlədilən çoxlu gil məmulatları hazırlayırdılar. Etnoqrafik tədqiqatlar göstərir ki, məişətdə işlədilən dulusçuluq məhsulu öz təyinatına görə bir neçə qrupa bölünür. Bunların arasında su qabları, yemək qabları, süd məhsulları üçün qablar, evlərin qızdırılması və işıqlandırılması üçün nəzərdə tutulan qablar əsas yer tuturdu [9, s.67].

Təkcə məişətdə işlədilən su qablarının bir neçə növü su daşımaq üçün (səhəng, cürdək, bardaq, şəhrəng, kuzə), su saxlamaq və süfrədə işlətmək üçün (küp, sürəhi, qurqur, dolça, parç, tayqulp), yuyunmaq və dəstamaz almaq üçün (aftafa, lüləyin və s.) çox müxtəlif saxsı qablar istehsal edilirdi.

Ümumiyyətlə, dulus ustaları müxtəlif növlü qab-qacaq istehsal etməyi bacarırdılar [6, s.59].

Orta əsrlərin yazılı mənbələrdə Azərbaycanın Bərdə, Şabran, Şamaxı, Şəki, Ərdəbil, Təbriz, Naxçıvan, Gəncə, Ordubad, Muğan və s. şəhərlərində saxsı məmulatının istehsalı barədə məlumat verilir. Bu məlumatlardan aydın olur ki, Muğanın bir çox kəndlərində və İmişli arxeoloji abidələrində gil qablar hazırlayırdılar [2, s.23].

Digər abidələrlə müqayisədə İmişlinin Muxurtəpə və Göyərçin çalası yaşayış yerlərində saxsı qablar istehsalı haqqında məlumat daha çoxdur.

Dulusçuluq istehsalının Qalaça yaşayış yerində də mövcud olması fikri sübut olunmuşdur. Şəhərin ətrafındakı müxtəlif növ gil yataqları burada saxsı qabların istehsalı üçün şərait yaradırdı. 2011-ci ildə şəhərin qala hissəsində aparılmış qazıntı işləri zamanı ilk orta əsrlərə aid edilən xeyli miqdarda saxsı qablar - kasa, boşqab, badya və s. tapılmışdır ki, bunların da əksəriyyəti yerli istehsalın məhsulları idilər.

İmişlidə aparılmış arxeoloji qazıntılar göstərir ki, IX - XIII əsrlərdə dulusçuluq yüksək inkişaf etmiş bir sənət sahəsi kimi tamamilə formalaşmışdı. Bu dövrdə istehsal edilən saxsı qablar istər hazırlanma texnikasına, istərsə də zəngin bəzək elementlərinə görə həm əvvəlki, həm də sonrakı dövrlərlə müqayisədə çox yüksək səviyyəyə qalxmışdı. Su kəmərləri üçün saxsı boruların, tikinti işlərində geniş istifadə edilən kaşı və bəzək kərpiclərinin istehsalına başlanılması da bu dövrlə bağlıdır [10, s.87].

Monqol işğalları Muğanda, ümumiyyətlə Azərbaycanda sənətkarlığın digər sahələri kimi dulusçuluğun inkişafına da ağır zərbə vurdu. Geriləmə özünü məişətdə işlədilən saxsı qabların istehsalında daha aydın göstərdi. Bununla belə, məişət keramikasının istehsalında yaranmış bu gerilik sonrakı əsrlərdə tikinti keramikasının həcmnin artması ilə əvəz olundu. IX-XII əsrlərdə tikinti işlərinin genişlənməsi bəzək işlərində istifadə edilən dekorativ kərpic və kaşı istehsalının həcmnin artmasını zəruri edirdi [11, s.53].

Keramika məmulatı sırasına hər birinin müxtəlif növləri olan küplər, qazanlar, səhənglər, bardaqlar, aftafalar, silbiçlər, süd qabları, dolçalar, çıraqlar, qəlyanlar və s. aid edilir. Bu qabların bədii tərtibatı zamanı xətti və nöqtəvari naxışlardan geniş istifadə edilirdi.

Son orta əsrlərdə İmişli ərazisində şirli qablardan da geniş istifadə olunurdu. Bu tipli qablar sırasına bardaq, güldən, vaza, çıraq, kasa və s. daxil idi.

XII-XIV əsrlərdə Azərbaycanda tikinti keramikası da yüksək inkişaf etməsilə əlaqədar Azərbaycanın ayrı-ayrı şəhərlərində, o cümlədən Muğan ərazisində sarayların, karvansaraların, hamamların tikintisi zamanı şirli üzlük materialdan və keramik mozaikadan geniş istifadə edilirdi [3, s.28].

Monqol dövrünü də əhatə edən ümumi iqtisadi tənəzzül dulusçuluğa da mənfi təsir göstərmişdir. Mülki tikinti işlərinin azalması, tikililərdə bəzək materialı kimi kaşı və digər dekorativ bəzək vasitələrindən az istifadə edilməsi tikinti keramikasının istehsal həcminin kəskin şəkildə aşağı düşməsinə səbəb olmuşdu.

Əlverişli coğrafi mühitə malik olan Muğan ən qədim insan məskənlərindən biri olmuşdur. Təsərrüfat sahələri formalaşmış zaman keçdikcə daimi yaşayış məskənləri, müdafiə tikililəri, ilkin şəhər mərkəzləri yaranmışdı.

Muğanın arxeoloji tarixinin tədqiqinə XIX əsrin I yarısından başlanmışdı. Dyubua de Monperonun, A.A.İvanovskinin, İ.İ.Meşşaninovun, A.K.Ələkbərovun, İ.M.Cəfərzadənin, A.A.İyessenin, H.Kəsəmənlinin, Ə.S.Cəfərovun və b-nin tədqiqatları qədim muğanlıların təsərrüfat həyatı, adət-ənənələri, dini-ideoloji görüşləri haqqında dəyərli elmi məlumatlar verir [4, s.121].

Qədim insanların həyat tərzini öyrənmək üçün yaşayış məskənləri mühüm əhəmiyyət daşıyır. Bu cəhətdən İmişlidə Muxurtəpə, Qaratəpə, Qoşatəpə, Qaradonlu yaşayış yeri və s. abidələr böyük maraq doğurur.

Muxurtəpə yaşayış yerinin əhalisi oturaq həyat keçirmiş, əkinçilik, maldarlıqla, sənətin müxtəlif sahələri ilə (dulusçuluq, metalışləmə, toxuculuq, sümükişləmə, daşışləmə və s.) məşğul olmuşlar [3, s.20].

IX əsrdən başlayaraq Azərbaycanda şirli qabların bədii tərtibatını zənginləşdirmək üçün anqob adlanan gil məhluldan istifadə etmişlər. Anqob elə gildən hazırlanmalı idi ki, kürədə bişəndən sonra öz təbii rəngini saxlamış olsun. Anqob gilləri ağ, qırmızı, çəhrayı, sarı və başqa rənglərdə olsun. Anqob məhlul saxsı qabın həm daxili, həm də xarici səthinə çəkilməklə onun təbii qırmızı və ya boz rənginin üstünü örtürdü. Beləliklə, anqob şir ilə çəkilmiş təsvirlər və naxışlar üçün rəngli fon yaradırdı.

Şirli qablar üç vəzifə daşıyırdı: həm yemək qoyulmaq üçün işlənir, həm də otaqları, süfrələri bəzəyirdi. Bundan əlavə qablardan memorial məqsədlər üçün də istifadə edilirdi. Odur ki, bir çox qabların içində şerlərdən parçalara, quran ayələrinə və yaxud dulusçu ustaların adlarına rast gəlik [5, s.39].

Beyləqandan tapılan qab fraqmenti üzərindəki süjet xüsusilə maraqlıdır. Burada şərti dekorativ üslubda işlənmiş atlı fiquru verilmişdir. Şərtlik fiqurların təkcə real proporsiyadan kənar tərzdə icrasında deyil, istifadə edilən rənglərində də özünü büruzə verir. Məsələn, qab üzərində təsvir olunan at yaşıl, it bənövşəyi, qaçan heyvanlar sarı rəngdə verilmişdir.

Rənglərin belə kontrastlıq prinsipi əsasında quruluşu, fiqurların hərəkətindəki mürəkkəb ritm və fonda verilən böyük həcmli yarpaq, qönçə motivləri qabı bədii cəhətdən xüsusi ilə görkəmli etmişdir.



Şəkil 1. Duz qabı.

XI-XIV əsrlərdə Azərbaycanda sənətkarlığın demək olar ki, bütün sahələri inkişaf etmişdi. Bu növlərin bəziləri duluculuq, misgərlik, ipəkçilik sənəti və s. bir çox sənətləri olan böyük emalatxanalar əsl mənada geniş sənaye istehsalına çevrilir, öz məhsulları ilə xarici ölkə bazarlarında şöhrət qazanırdı. Lakin xalq sənətimizin bu dövrlərdə elə növləri olmuşdur ki, həm yerli xammalın azlığından, həm də ölkədə ona az ehtiyac olduğundan nisbətən zəif inkişaf etmişdir[3, s.35].

Muğanda istehsal olunan VIII-XII əsrlərə aid saxsı qabların bəzilərinə emalatxana damğası ilə yanaşı, onu hazırlayan ustanın da adı yazılırdı. Məsələn, Gəncədə tapılmış bir saxsı qabın üzərində “Əhməd Əbubəkr oğlu Gəncəvi”, Beyləqandan tapılmış bir sıra qabların üzərində isə “Əli Əziz oğlu”, “Nəsr”, “Xəttab”, “Rüstəm”, “Seyidəli” və s. adlara rast gəlinir [8, s.87].

Xalq ustaları düzəldilən əşyanın bütün konstruktiv və bədii xüsusiyyətlərini nəzərə alaraq forma ilə məzmun arasında çox düzgün və gözəl vəhdət yaradırdılar. Bu əsrlərdə yaradılmış şirli qablardan birinə nəzər salaq. Məsələn, XII-XIII əsrlərə aid olan bir Beyləqan nimçəsinin üstündə ova çıxmış bir gəncin təsviri verilmişdir. Ritmik hərəkətlə addımlayan gözəl bir at üzərində oturmuş bu gənc zadəganlara məxsus yaşıl əba geymiş və başına tac qoymuşdur. Naməlum şəxsin ova getməsinə atın tərəfində oturan bəbir də təsdiq edir.

Ancaq XIII əsrin sonu – XIV əsrin əvvəllərində Muğanda bu sənət sahəsinin istehsalı dirçəlir.

Araşdırmalar göstərir ki, Azərbaycanda bu əsrlərdə məişətdə geniş istifadə edilən saxsı məmulatları ilə yanaşı, müxtəlif formalı bədii kaşılar da istehsal edilmişdir. Bu növ məmulat əsas etibarilə memarlıq sahəsində istifadə edilmiş və Azərbaycanın bir çox şəhərlərindəki məscidlərdə, hamamlarda, saraylarda və s. yerlərdə işlədilmişdir [6, s.120].

Ərəb tarixçilərindən Müqəddəsi, Həməvi və başqaları Azərbaycan şəhərlərində bişmiş kərpicdən tikilmiş və kaşılarla bəzədilmiş binaların olma-

sını xəbər verirlər. X əsrin əvvəllərində yaşamış və şəxsən Bəlhab şəhərində olmuş İbn Havqəl yazır ki, Bəlhab çox əhaliyə malik gözəl şəhər olub, kərpicdən tikilmiş evləri kaşılarla bəzənmişdir.

Azərbaycanda saxsı məmulatlarını bəzəmək, onlarda kəsmə, oyma, cızma üsulu ilə naxışlar açıb insan, heyvan və başqa təsvirləri həkk etmək XI-XIII əsrlərdə dekorativ-tətbiqi sənətin geniş yayılmış sahələrindən idi. Bu əsr saxsı bəzəklərinin bədii xüsusiyyətlərinə diqqət yetirsək onların həndəsi, nəbati, insan, heyvan, hətta süjet xarakterli mövzularla icra edildiyini görürük. XI-XII əsrlərdə hazırlanmış keramika nümunələri üzərində daha çox həndəsi və stilizə edilmiş nəbati ornamentlərlə XIII əsrdə və sonralar isə nisbətən real səpgidə işlənmiş, gül-çiçək, insan və heyvan təsvirlərilə qarşılaşırıq [5, s.62].

Onu da qeyd etmək lazımdır ki, oyma işlərinin tərtibatında istifadə edilən yazılarda biz XI-XII əsrlərdə həndəsi və nəbati ornamentlərlə bəzədilmiş bəzəklərə bənzər kufi yazılara rast gəlirik, XIII və sonrakı əsrlərdə real səpgidə oyulmuş nəbati ornamentlər arasında gül-çiçək rəsmini andıran bədii “nəstəlik” xəttini görürük.

Bu əsərlərdə yaradılmış daş üzərində oyma işlərinin ən böyük və maraqlı səhifəsini nəbati ornament və canlıları təsvir edən rəsmlər təşkil edir [1, s.60].

Azərbaycanın orta əsr incəsənətində bu tipli sinkretik obrazların geniş yayılması heç də təsadüfi olmamışdır.

Araşdırmalar göstərir ki, qədim türkdilli xalqların dastan və rəvayətlərində qəhrəmanlar çox zaman sinkretik obrazlar şəklində qələmə verilir. Məsələn, məşhur “Oğuznamə” əsərində oğuz tayfasının mifik əcdadı sayılan Oğuzun meydana gəlməsini yada salaq. “Oğuzun ayağı öküz ayağı tək, beli qurd beli tək, çiyi samur çiyə tək, köksü ayı köksü tək idi”.

Bu dövrdə saxsı qabların yayılması arealı Azərbaycanın demək olar ki, bütün şəhər və vilayətlərini əhatə edirdi. Bir çox yaşayış məntəqələrində, o cümlədən Beyləqanda aparılan arxeoloji qazıntılar nəticəsində Azərbaycanda şirsiz və şirli qablar istehsalının yüksək səviyyədə olduğunu sübut edən çoxlu materiallar aşkar edilmişdir [7, s.37-38]. Beyləqanda tapılmış 9 dulus kürəsindən 8-i saxsı qablar, biri isə kərpic bişirmək üçün nəzərdə tutulmuşdu [8, s. 29]. Azərbaycanın müxtəlif şəhərlərində və digər yaşayış məntəqələrində aparılmış arxeoloji qazıntılar göstərir ki, IX –

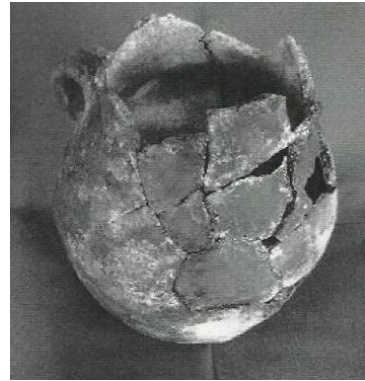

Şəkil 2. Deformasiyaya uğramış dolça nümunəsi.

XIII əsrlərdə dulusçuluq yüksək inkişaf etmiş bir sənət sahəsi kimi tamamilə formalaşmışdı. Bu dövrdə istehsal edilən saxsı qablar istər hazırlanma texnikasına, istərsə də zəngin bəzək elementlərinə görə həm əvvəlki, həm də sonrakı dövrlərlə müqayisədə çox yüksək səviyyəyə qalxmışdı. Su kəmərləri üçün saxsı boruların, tikinti işlərində geniş istifadə edilən kaşı və bəzək kərpiclərinin istehsalına başlanması da bu dövrlə bağlıdır [9, s. 57].

Arxeoloji qazıntılar nəticəsində orta əsr təbəqəsindən əldə olunmuş tapıntılar əmək alətləri və silah nümunələrindən, inşaat materialları və məişət əşyalarından, şirli və şirsiz saxsı, fayans qab nümunələrindən, metal, sümük və şüşə məmulatdan, bəzək əşyalarından, mis sikkələrdən ibarətdir. Mavi şirli kirəmit fraqmentləri də maraqlı tapıntılardandır. Əmək alətləri içərisində bıçaqlar çoxluq təşkil edir. Polifunksional əmək aləti olan bıçaqlar ölçü və formalarına görə fərqlənir. Sənətkar alətlərindən balta, çəkiç və zərgər zindanını xüsusi qeyd etmək olar. Qarmaqlar da çox tapılır və onlar müxtəlif ölçüdədir. Məişətdə işlədilən ərsinlər iki nüsxə ilə təmsil olunub.

Tapıntıların böyük əksəriyyətini saxsı məmulatı təşkil edir. Şirsiz və şirli olmaqla saxsı məmulatı iki böyük bölməyə ayrılır. Şirsiz saxsı məmulatı, əsasən, təsərrüfat və məişətdə işlədilən müxtəlif təyinatlı qablar – küplər, səhənglər, bardaqlar, sərniciələr, güvəclər, tavalər, küpələr, çiraqlar, şarkonusvari qablar ilə təmsil olunmuşdur. Onların əksəriyyətinin gili təmiz olub dulus çarxında hazırlanmış, sabit hərarət rejimində bişirilmiş, saxsısı sıx, rəngi çəhrayı-qırmızıdır. Şirsiz saxsı məmulatın bəzədilməsində cızma düz və dalğalı xətlər, çərtmələr, nöqtələr və batıqlar, yapma düyməciklərdən ibarət naxışlara, bəzən inkrustasiyaya rast gəlinir. Güvəclərin bədii tərtibatına xüsusi diqqət verilməsi də qeyd olunmalıdır. Onlar yapma qurşaqlar, düyməciklər, cızma xətlər, batıqlar, nöqtələr və s. naxış elementləri ilə bəzədilib [11, s.76].

Orta əsr İmişli şəhərinin saxsı məmulatı üçün qırmızı boyalı qablar da səciyyəvidir. Onların arasında orijinal forması ilə seçilən nümunələr də vardır. Misal üçün, ağız novçalı kiçik tutumlu qabın boğazında simmetrik dörd yarımşilindr formasında bayıra genişlənmə ona bənzərsiz görünüş verir. Digər qab zoomorf forması ilə fərqlənir. Boğazı dövrələyərək dairə yarıdan qırmızı zolaqdan qabın gövdəsinin aşağısınadək çəkilməş əyri zolaqlar orta və kiçik tutumlu bardaq və ya dolçaları daha cazibədar göstərir. Qırmızı boyalı, üzərində möhürlə vurulmuş ornamental kəmərlər olan küp nümunələrinin çoxluğu da qeyd edilməlidir. Möhürlə salınmış ornamental kəmərlərdə, adətən, keçi, maral, at, it, quş, balıq təsvirlərinə, dirilik ağacına, bəzən insan təsvirinə rast gəlinir [1, s.76].

Erkən şirli saxsı məmulatı içərisində anqob və marqansla naxışlanaraq şəffaf, rəngsiz, açıq sarı və ya yaşıl şirlə şirlənmiş qablar çoxluq təşkil edirlər. Anqob, marqansla və mis oksidi ilə (yaşıl rəng) naxışlanaraq şəffaf,

rəngsiz və ya şəffaf, açıq sarı rəngli şirlə şirlənmiş erkən polixrom şirli qablar da IX-X əsrlər üçün səciyyəvidir. Onlar əsasən həndəsi və stilizə olunmuş nəbati naxışlarla bəzədilib. X əsrin sonundan qabların bədii işlənməsində şir altından cızma üsulla naxışlar salınmağa başlanır. Belə qablar daha çox yaşıl rəngdə şirlə şirlənib [6, s.54].

İlk orta əsrlərin saxsı məmulatı arasında cızma, qazıma naxışlı monoxrom qablar, orta əsrlər məmulatı arasında isə ağ anqob üzrə şir altından marqansla naxışlanmış qablar, cızma üsulu və müxtəlif rənglərlə işlənmiş nəfis polixrom şirli qablar geniş yayılmışdı. XI-XIII əsrin əvvəllərində polixrom şirli qabların istehsalına üstünlük verilmişdi. Onların bədii işlənməsində həndəsi və nəbati naxışlar, quş təsvirləri geniş tətbiq olunmuşdur. Bir polixrom şirli boşqab üzərində ovçu təsvirinə rast gəlirik. Üzərində süjetli səhnə olan digər qabın üzərində bir əlində qılınc, digər əlində qalxan tutmuş süvarinin fantastik varlıq – əjdaha ilə vuruşması təsvir olunub.

Orta əsr İmişli şəhərinin şirli və şirsiz saxsı məmulatının müqayisəli təhlili onun Gəncə, Beyləqan, Bərdə və Dəbil şəhərlərinin keramikası ilə oxşarlıq təşkil etdiyini, Arran keramika məktəbinin mühüm mərkəzlərindən biri olduğunu təsdiq edir [4, s.211].

İmişli keramikası içərisində fayans qab nümunələri də az deyil. Çıxar nümunələrinə rast gəlinməsi yerli fayans istehsalının mövcudluğundan xəbər verir. Nümunələr əsasında kasa və piyalələrin istehsalının kütləvi xarakter daşdığını düşünmək olar. Orijinal, az rast gəlinən qablara da təsadüf olunur. Fayans qabların şirlənməsində ağ süd rəngli, mavi, firuzəyi, qəhvəyi, göy rəngli şirlərdən istifadə olunub. Yerli fayans qabların bədii işlənməsində boya, cızma, basma və oyma üsullarından istifadə edilib. Rey və Kaşandan götürülmə fayans məmulatı strukturuna və bədii tərtibatına görə yerli nümunələrdən fərqlənir [10, s.73].

Tapıntılar məişətdə nəfis şüşə qab-qacaqdan geniş istifadə edildiyini təsdiqləyir. Qrafın, bərnə, bokal, piyalə, stəkan və flakon fraqmentləri onların əsasən şəffaf şüşədən yüksək peşəkarlıqla hazırlandığını göstərir. Pəncərə şüşələrinin fraqmentləri də maraqlı tapıntılardan hesab edilir və XI-XII əsrlərdə disk şəkilli pəncərə şüşələrinin geniş yayıldığını təsdiqləyir.



Şəkil 3. Şirli saxsı nümunəsi

ƏDƏBİYYAT

1. Abbasova F. Ə. Azərbaycanın orta əsr zoomorf əşyaları. Bakı, 2004.
2. Ağamalıyeva S.M. Dulusçuluq. Azərbaycan etnoqrafiyası. I c. Bakı, 1988.
3. Azərbaycan DTA, f. 24, siy. 1, iş 162.
4. Azərbaycan tarixi (Z.M.Bünyadov və Y.B.Yusifovun redaktəsi ilə), Bakı, 1994.
5. Cəbiyev Q. C. Azərbaycan keramikası. Bakı, 2003.
6. Əhmədov Q.M. Orta əsr Beyləqan şəhəri. Bakı, 1979.
7. Həvilov H.A. Azərbaycan etnoqrafiyası. Bakı, 1991.
8. Hüseynov M. Azərbaycan memarlıq tarixi, Bakı, 2007.
9. Гейдаров М.Х. Города и городское ремесло Азербайджана XIII-XVII вв. Баку, 1982.
10. Мəmmədov А. М. Гəncəбасар III-XIV əsrlərdə. Bakı, 1993
11. Огранович И.Л. Провинции Персии: Ардебильская и Серабская. КОИРГО. 1876, №2.

CERAMICS SAMPLE ON IMISHLI MONUMENTS

Ramil Rustamov

Summary

Key words: Imishli, ceramics, pottery, lamps.

The middle age different kind of ceramic materials was used in welfare. This process had characterized for Imishli area. Because Imishli had been in close relation with such mastership city of Ganja, Barda, Beylagan, Ardabil, also Aran pottery school has received widespread here.

IV-VII century was very different with unglazed ceramic plates its variety and form. Many range of dishes related with their different aimed using.

But there were such ways that, but they were typical to Azerbaijan, also for Mughan region. They could be referred to dishes that drawn bird and animal picture as lively between grasses. This group of dishes preparing with pattern by drilling way. Azerbaijan masters of VIII-X century all technical opportunities of producing ceramic especially Beylagan, Barda, Ganja, Mughan potteries has not adopted.

КЕРАМИЧЕСКИЕ ОБРАЗЦЫ В ПАМЯТНИКАХ ИМИШЛИ

Рамил Рустамов

Резюме

Ключевые слова: Имишли, керамика, гончарные изделия, лампы.

В средние века фаянсовые изделия широко использовались для различных целей. Этот процесс был также характерен для территории Имишли, так как Имишли был тесно связан с такими ремесленными городами как Гянджа, Барда, Бейлаган, Ардебиль, а также школа гончарного дела здесь была широко распространена.

Неэмалированные фаянсовые сосуды IV-VII вв. различны по форме и сорту, что, по-видимому, связано с использованием их для различных целей.

Но имеются такие стили, которые характерны только для Азербайджана, а также Муганской области. К ним можно отнести зеленые вязаные ленты, сосуды с изображениями животных и птиц. Узор сосудов этой группы изготавливался путем вырезания. Мастера Азербайджана, особенно гончары Бейлагана, Гянджи, Барды, Мугани своего времени усвоили все технические достижения фаянсового производства.

İLM TARİXİ
SCIENTIFIC HISTORY
ИСТОРИЯ НАУКИ

**АЗƏРБАЙЃАНДА КЦР-АРАЗ МЯДЯНИЙЯТИ
АБИДЯЛЯРИНИН ЮРЯНИЛМЯ ПРОБЛЕМИ**

Ямраш Дадашов

(Бақы Дювлят Университети)

vasifnebiyev88@mail.ru

Açar sözlər: arxeoloji mədəniyyət, istehsal təsərrüfatı, əkinçilik, maldarlıq, tərəqqi.

Кечян ясрин 50-60-ъы илляриндя Гафгаз археолозийасынын дигят мярказиндя дуран мщцм проблемлярдян бири Кцр-Араз мяданийяти олмушдуг. Йерли якинчи-малдар ъямийятлярин игтисади, иътимаи вя мядани щяйатындакы ясаслы дяйишикликляри сыъийяляндирян бу гядим археоложи мяданийятин мцяййан едилмяси эюркямли гафгазщцнас археолог Б.А.Куфтинин ады иля баьлыдыр. Истедадлы алим щяля ютян ясрин 30-ъу илляринин сонларында узун иллярдян бяри Тбилиси Дювлят Музейинин археоложи фондларында йыьылмыш мадди мяданийят нцмунялярини тясниф етмякля онларын буюцк бир групуну охшар юзял хцсусийятляриня, дювр вя ярази мянsubийятиня эюря мцстягил археоложи мяданийятя аид етмиш вя бу мяданийяти Кцр-Араз Енеолит мяданийяти адландырмышдыг (1). Лакин сонралар Ђянуби Гафгазда вя Юн Асийанын айры-айры реионларында апарылан археоложи ахтарышларын уьурлу нятиъяляри бу гядим мяданийятин ярази вя дюврц чярчивяси мясялясиндя ясаслы дяйишикликляр етмяк зяруратини доьурмушдуг. Илк нювбядя мялум олмушду ки, Кцр-Араз мяданийяти вахты иля Буюцк Гафгаз силсилясиндян Аралыг дянизинин Шярг сащилляринядяк эениш яразилари ящатя етмиш, йерли якинчи малдар ъямийятлярин мадди мяданийятиндя силинмяз изляр гоймушдуг. Диэяр тяряфдян мялум олмушду ки, бу мяданийят Енеолит-мис дюврцня йох, билаваситя еркян тунь дюврцня аиддир (2).

Дигят ъялб едян башга бир ъящят ондан ибарят олмушду ки, эениш ъоьрафи мяканда тящяккцл тапан вя йайылан Кцр-Араз мяданиййятинин илк мадди нцмуняляри щяля ХЫХ ясрдя билаваситя Азярбайъан яразисиндя цзя чыхарылмышдыр. Бунлар, 1869-ъу илдя Дашкясян бюлэясиндя тапылан цзяри ъилаланмыш 2 яяд эил габ нцмунясиндя ибарят олмушдуг (3).

Тяссцф ки, тарихи Азярбайъан яразисиндя Кцр-Араз мяданиййятиня мянсуб археоложи абидялярин ясаслы тядгиги ЫЫ Дцнйа мщцарибясиндя сонракы иллярля баьлыдыр.

1948-ъи илдя инэилис археологу Т.Буртон-Браун ъянуьи Азярбайъандакы чохтябгяли Эюйтпя абидясиндя Кцр-Араз мяданиййятинин мядани тябгясини цзя чыхармышдыг (4). Тядгигатчы бу тябгяни щярти олараг «К» ищаряси иля гейдя алмышдыг. Яслиндя Эюйтпя абидяси Тарихи Азярбайъан яразисиндя Кцр-Араз мяданиййятиня аид илк йашайыш йери олмушдуг. Кящфийят газынтылары иля Эюйтпядя гейд олунан мяданиййятя аид тикинти галыглары, ъилалы габ нцмуняляри вя сцни гарышыгдан дцзялдилмиш тунъ ящйалар тапылмышды (5).

1946-1953-ъц иллярдя Минэячевир йахынлыьында Кцр чайы цзяриндя СЕС тикинтисинин апарылмасы иля ялагядар эениш мигяслы газынты ищляри бурада юйрянилян гядим мяданиййятя аид даща мараглы вя зянэин археоложи комплексин ащкар олунмасы иля нятиъялянмищди. Танынмыш археолог С.М.Газыйевин башчылыг етдийи газынтыларла Кцр чайынын саь сацилиндя гядим йашайыш йеринин галыглары вя щямдювр торпаг гябирляр цзя чыхарылмышды. Газынтылар заманы йашайыш йериндя йарымгазма щякилли йашайыш евляри ащкар олунмуш чохлу мигдарда мяищят аваданлыьы, тясяррцфат алятляри вя диэяр мадди мяданиййят нцмуняляри тапылмышдыг (6).

Кцр-Араз мяданиййятинин юйрянилмяиндя Нахчыван щящяри йахынлыьында йерлящян Кцлтпя адлы чохтябгяли абидясиндя башланан газынты ищляри хцсуи ящямийят кясб етмищдиг. Истедадлы азырбайъанлы археолог О.Щ.Щябибуллаевин рящбярлийи алтында апарылан узун мцддятли тядгигатларла (1951-1964) Кцлтпя абидясиндя палеометал дюврцнцн бцтцн мярщялялярини ящятя едян 21 м галынлыьында зянэин мядани тябгя ащкар олунмушдуг (7). Щямин мющтящям тябгянин 9 м галынлыьында олан мядани гатларынын билаваситя Кцр-Араз мяданиййятиня аид олмасы Гафгаз, о ъцмлядян Азярбайъан археолоэийасы цццн надир щадися кими гиймятлянирилмищдиг.

Газынтыларла щямин тябягядя чий кярпий мемарлыбына аид даиряви вя дюрдкцнь тикинти галыглары цзя ахтарылмыш, якинчилик вя малдарлыг мяшьюлиййятини, дашишлямя, тохуулулуг, дулусчулулуг, метал истецсалы вя диэяр сянят сашьялярини якс етдирян чохлу тапынтылар ялдя едилмишдиг. Тапылан метал яшйалар вя бирбаша онларын истецсалында ишлядилян аваданлыбын елми ящямиййяти хцсусия буюцк олмуш, тякъя Азярбайъанда йох, бцтцн Гафгазда гядим металишлямянин башланбыъ тарихи щаггында мювьуд тясявврляри яаслы щякилдя долъунлашдырмышдыг.

Кцлтпя газынтыларынын мцсбятр нятиъяляриндян бири Кцр-Араз мядяниййятиня аид тябягядян алтда даща гядим мядяни тябягянин цзя чыхарылмасы олмушду. Илк якинчилик мядяниййятиня мяхсус щямин тябягядян тямиз мисдян щазырланмыш яшйаларын тапылмасы Кцр-Араз мядяниййятинин енеолитя йох, еркян тунъ дюврцня аид олмасыны сцбут етмишдиг.

Ютян ясрин 60-ъы илляринин яввялляриндя Нахчыван яразисиндя Кцлтпя адлы икинъи бир абидянин кящфи Кцр-Араз мядяниййятиня аид абидяляринин сайыны артырмагла йанашы бу яразинин гядим мядяни мяркязиндян олмасыны бир даща сцбута йетирмишдиг. Нахчыванчайла Ђящричайын говушдуъу йердя йерлящян вя 10 щектара йахын яразини тутан БЫ Кцлтпя абидясиндя археолог В.Щ.Ялийев тяряфиндян апарылан эениш газынтылар бу абидянин Нахчыван яразисиндя Кцр-Араз мядяниййятиня аид ян буюцк йашайыш йерляри олдуууну цзя чыхармышдыг (8). Газынтылар нятиъясиндя бурада мцдафия диварлары, бцръяр, йашайыш евляри, тясяррцфат тикинтияри ашкар олунмуш, чохлу мигдарда эил габ нцмуняляри, отураг щяйатла баълы мяищят аваданлыбы, якинчималдар игтисадиййатыны якс етдирян ямяк алятляри, ев щейванларынын сцмцкляри вя диэяр тапынтылар ялдя едилмишдир.

Ону да диггятя чатдырмаг лазымдыр ки, кечян йцзиллийин 50-60-ъы илляриндя Азярбайъанда апарылан археоложи тядгигатлар тякъя Нахчыван яразиси иля мящдудлашмамышды. Азярбайъанын бцтцн бюлэялярини, хцсусян гярб бюлэялярини ящатя едян тядгигатлар Газах щящяри йахынлыбында Кцр-Араз мядяниййятиня мяхсус Баба-Дярвиш гядим йашайыш йеринин тапылмасы иля нятиъялянмишдиг. Газах щящяриндян 6-7 км ъануби-гярбдя, Акстафачайын щцндцр сол сацилиндя йерлящян Баба-Дярвиш абидясиндя И.Щ.Няриманов тяряфиндян 1958-ъи башланан илк газынтылар вя сонралар Г.С.Исмайылзадя тяряфиндян давам етдирилян тядгигатларла бу абидядя чохлу сайда тясяррцфат гуйулары, даиряви тикинти галыглары, эил габлар, оъаг гуръулары, кичик юлчцлц эил фигурлар, сцмцк вя дашдан

щазырланмыш мяишат вя тясяррцфат аваданлыьы, якинчилик алятляри вя диэяр мадди мэдянийят нцмуняляри ашкара чыхарылмышдыр. Ялдя едилян дябли битки галыглары вя остеоложи материал Баба-Дярвиш гядим йашайыш йеринин тясяррцфат щяйатында якинчилик вя малдарлыьын мцщцм йер тутдуюуну нцмайиш етдирмишдиг (9).

Гейд етмялийик ки, 60-ьы иллярин уьурлу археоложи ахтарышлары Баба-Дярвиш гядим йашайыш йеринин тядгиги иля битмямишдиг. Аз мцддядя Азярбайьанын айры-айры бюлэяляриндя: Мил-Гарабаь дцзцндя, Муьанда, Эянъячай щювзясиндя, Дашкясендя, Нахчыванда, Кичик Гафгазын ьянуь-щярг ятякляриндя, Ширванда, еляья дя ьянуьи Азярбайьанда Еркян якинчилик мядянийятляриня, ейни заманда Кцр-Араз мядянийятиня аид мяишат тясяррцфат вя дяфн комплексяри гейдя алынмышдыг. Щямин комплексяр ичярсиндя эюркямли Азярбайьан археологу И.М. ьяфярзядя тяряфиндя 1960-ьы илдя Дашкясен даьлыг зонасында – Хошбулаг йайлаьында чохтябгяли курган абидясинин газылмасы мцщцм вя мараглы археоложи кящф кими гиймятляндирилмишдиг (10).

Ютян ясрин 60-ьы илляриндя узун мцддят юзцнцн йалныз гайацстц тясвирляри иля мящщур олан Гобустанда илк газынты ищляринин башламасы Азярбайьан археолоэийасы ццн яламятдар олмуш, абидя щаггында тясяввцрляри ясаслы щякилдя дяйишмишди. Йорулмаг билмяйян гоьаман археолог И.М. ьяфярзядянин рящбярлийи алтынды 1960-61-ьы иллярдя Бюйцкдащдакы Овчулар заьасы адланан абидядя апарылан газынтылар вя ялдя едилян археоложи материаллар Гобустанын гядим дюврлярдян отураг якинчи-малдар тайфаларын мяканы олдуюуну эюстярмишдиг (11).

Сонракы иллярдя И.М. ьяфярзядянин йетирмяляри ь.Н.Рцстямов вя Ф.М.Мурадова тяряфиндя давам етдирилян вя 1971-ьи иля гядяр давам едян эениш мигьаслы ахтарышлар Гобустанда бир сыра йени абидялярин: Ана заьа, Чардаь заьа, Кичик дащда ися Фируз Ы чохтябгяли ибтидаи инсан мяскянляринин цзя чыхарылмасы иля яламятдар олмушдуг. Адлары чякилян абидялярин цст мядяни тябгяляриндя Кцр-Араз мядянийяти ццн хас олан якинчи алятляринин, мяишат-тясяррцфат аваданлыьынын, сьяиййяви ьилалы дулус мямулатынын, бязяк вя силащ нцмуняляринин тапылмасы юйрянилян мядянийятин ьоьрафи чярчивясини вя локал хцсусийятлярини мцяййян етмяйя имкан йаратмыш, ейни заманда мялум гядим тясвирлярин дюврц тяснифатыны дягиглящдирмишдиг. Гобустанда Кцр-Араз мядянийятиня аид гябир абидяляринин –

курганларын вя даш гуту гябирлярин ачылмасы да Азярбайһан археолоэийасы цццн буюцк йенилик олмушдуг (12).

Кцр-Араз мяданиййятиня мяхсус йени абидяляр силсилаеси 1960-1970-һи иллярдя археолог Г.С.Исмайылзадя тяряфиндя Кичик Гафгазын Һянуб-Һярг щиссясиндя, Гуручай-Кюндялянчай вадисиндя ашкар едилмиш вя юйрянилмишдир. Онлардан Фүзули Һящяринин эиряҺийиндя йерляҺян Гаракоюктяпя вя Эцнящтяпя, Гуручай-Кюндялянчай вадисинин Араз чайына гядярки эениш яразисиндя гейдя алынмыш Мейнящтяпя, Узунщтяпя, Шомулутяпя, Кцлтяпя вя онларҺа дияр щямдювр археоложи комплексяри стратиграфик Һящятдя хцсусия мараглы вя елми ящямиййятли олмушдуг. Мцщтялиф юлщццщтяпялярля тямсил олуан щямин абидялярин щамысында Кцр-Араз мяданиййятиня аид гядим йашайыш йерляринин вя тикинти галыглары, якинчилик алятляри, зянэин мяищят аваданлыҺы, даш, сцмцк вя метал мямулатына раст эялинмишдиг. Ялдя олуан тапынтылар ичярисиндя чохла сайда тунь мямулатынын вя онларын щазырланмасында истифадя олунмуш ямяк алятляри – даш вя эил гялиблярин, бутяляр, металын яридилмяси цццн истифадя олуан ода-да-вамлы хцсуси эил габлар вя дияр гиймятли тапынтылар олмушду. Ящямиййятлидир ки, гейд олуан абидялярин буюцк гисминдя Кцр-Араз мяданиййятиня аид галын мядани тябягяляр ашкар олунмушдуг (13).

Йухарыда ады чякилян Гаракоюктяпя абидясиндя Кцр-Араз мяданиййятиня аид мядани тябягянин галынлыҺы 6 м-дя артыг олмушду. Щямин мядани тябягядя ейни заманда бир нечя тикинти лайы гейдя алынмышдыр. Гаракоюктяпя абидясиндя даш мемарлыҺы даща эениш вщят тапымышды. Бунунла даиряви формалы тикинтиляр Гаракоюктяпя йашайыш йеринин дя сҺиййяви хцсусиййятини тящкил етмишди. Ейни формалы тикинти галыгларына йахынлыгдакы Эцнящтяпя абидясиндя дя тсяадцф олунмушду.

Гуручай-Кюндялянчай вадисинин абидяляриндя даныщаркян беля бир факты да нязря чатдырмаг лазымдыр ки, онларын чохунда Кцр-Араз мяданиййяти тябягясиндя алтда даща гядим якинчилик мяданиййятиня, цетдя ися тунь дюврцццн сонракы мярщялясини якс етдирян мядани лайлар цзя чыхарылмышдыр.

Кечян ясин 70-80-һи илляриндя Кцр-Араз мяданиййятиня аид бир сыра йени абидяляр Нахчыван яразисиндя гейдя алынмыш вя юйрянилмишдиг. Онларын ичярисиндя Ы вя ЫЫ Махта, Хяляь, Щащтахты, Шортяпя, Яряб ЙенэиҺя, АшаҺы Дашарх вя Овчуларщтяпя кими чохтабягяли абидяляр Кцр-Араз мяданиййятинин бир сыра мщщм проблемлярини щялл етмяйя имкан вермишдиг (14). Бу Һящят-

дян Овчулартия абидася хцусуля юнямля олмушдур. Эениш газынты ишляри иля тядгиги шяля дя давам едян Овчулартия комплексиндян тапылан мадди мядянийят нцмуняляри Кцр-Араз мядянийятинин эенезиси мясялясинин ишыгландырылмасында эениш имканлар ачмыш, онун песпертивлярини мцяййян етмишдиг (15).

Кцр-Араз мядянийятиня аид елми дяйярли комплекслярдян данышаркян Азярбайъанын шимал-шяргиндя, билаваситя Хачмаз бюлясиндя тязрцбяли археолог Д.Л.Мусайев тязрфиндя тядгиг олунан сяркяртия гядим йашайыш йеринин адыны чякмяк дя зяруриди. Узун иллярдян бяри апарылан газынтыларла Сяркяртиядя Кцр-Араз мядянийятиня аид мяуштяшям мядяни лайын мяувьудлюьу цзя чыхарылмыш, бу гядим йашайыш йеринин игтисади, иътимаи вя мядяни шяйатына аид мцщцм археоложи артефактлар ялдя едилмишдиг (16).

Гейд олунан абидаляр вя цзя чыхарылан сайсы-щесабыз мадди-мядянийят нцмуняляри иля Кцр-Араз мядянийяти иля баьлы мяувьуд тязявцрляр ясаслы шякилдя зянэинляшдирилмиш, эялягяк тядгигатлар цццн эениш имканлар ачылмышдыг (17).

ЯДЯБИЙЯТ

1. Куфтин Б.А. Урартский «колумбарий» у подошвы Арарата и Куро-Аракский энеолит. БМТ, т. XIII, Тбилиси, 1944.
2. Иессен А.А. Кавказ и Древний Восток в IV и III тыс. до н.э. КСИА, 1960, вып. 78.
3. Исмаилзадя Г.С. Азярбайъанда Кцр-Араз мядянийяти абидаляринин юйрянилмя тарихи. Аспирант тядгигатлары. Баку, 1962.
4. T.Burton-Brown. Excavation in Azerbaijan, 1948. London, 1951.
5. Асланов Г.М., Ваидов Р.М., Ионе Г.И. Древний Мингечаур, Баку, 1959.
6. Шябибуллаев О.Щ. Кцртяпядя археоложи газынтылар. Баку, 1959; Йеня онун. Энеолит и бронза на территории Нахчыванской АССР. Баку, 1982.
7. Ялийев В.Щ. Гядим Нахчыван. Баку, 1979.
8. Исмаилзаде Г.С. Археологическое исследование древнего поселения Баба-Дервиш. Баку, 1978.
9. Иессен А.А. Из исторического прошлого Мильско-Карабахской степи. МИА СССР, № 125, М.-Л., 1965.
10. Джафарзаде И.М. Хачбулагская археологическая экспедиция 1960 года. МКА, т. VIII, Баку, 1976, с. 14-45.
11. Мурадова Ф.М. Гобустан тунь дюврцндя. Баку, 1979, с. 12-15.
12. Йеня орада, с. 12-13.
13. Исмайлзадя Г.С. Гуручай вя Кюндялянчай вадисиндя гядим мядянийят изляри. Баку, 1981, с. 8-20; Йеня онун. Азербайджан в системе раннебронзовой культурной общности. Баку, 2008.

14. Сейидов А.Г. Нахчыван е.я. ВҮҮҮ-ҮҮҮ минилликдя. Бақы, 2003, с. 45-60.
15. В.Бахшялийев, Ы.Марро, С.Ашуров. Овчулартяпясиндя 2010-ъу илин арашдырмалары. Азярбайъанда археоложи тядгигатлар, Ваки 2010. с. 324-331.
16. Мусаев Д.Л. Серкертепе-поселение эпохи ранней бронзы. Баку, 2006.
17. Азярбайъанын еркян якинчилик дюврц абиद्याри (сон тядгигатлар). Бақы, 2011; Азярбайъанын еркян якинчилик дюврц абиद्याри (мягаляляр топлусу). Бақы, 2012.

THE PROBLEM OF STUDYING THE MONUMENTS KURO-ARAXES CULTURE IN THE TERRITORY OF AZERBAIJAN

Amrah Dadashev

Summary

Key words: archaeological culture, industrial agriculture, farming, ranching, progress.

In the present article reviews the history of the study of the monuments Kura-Araxes rannebronzovoy culture in Azerbaijan. The first finds the study of culture in Azerbaijan have been identified in the 60-ies of the XIX century. Since that time, the historical territory of Azerbaijan found and studied a large number of domestic and funerary monuments. Among them, it is difficult to overestimate the importance of such monuments as Kultepe I and II, Baba-Dervish, Garakepektepe, Serkertepe, Ovchulartepe and others based on the rich artifacts which shed light on a number of important problems studied the ancient culture of the South Caucasus IV-III millennium B.C.

ПРОБЛЕМА ИЗУЧЕНИЯ ПАМЯТНИКОВ КУРО-АРАКСКОЙ КУЛЬТУРЫ НА ТЕРРИТОРИИ АЗЕРБАЙДЖАНА

Амрах Дадашев

Резюме

Ключевые слова: археологическая культура, производственное хозяйство, земледелие, скотоводство, прогресс.

В представленной статье дан обзор истории изучения памятников Куро-Аракской раннебронзовой культуры на территории Азербайджана. Первые находки изучаемой культуры на территории Азербайджана были выявлены в 60-х годах XIX столетия. За прошедшее время на исторической территории Азербайджана выявлено и изучено большое число хозяйственно-бытовых и погребальных памятников. Среди них трудно переоценить значение таких памятников как Кюльтепе I и Кюльтепе II, Баба Дервиш, Гаракепектепе, Серкертепе, Овчулартепе и др. на основе богатых артефактов которых пролит свет на ряд важных проблем изучаемой древней культуры Южного Кавказа IV- III тыс. до н.э.

GİLANDA DƏMİR DÖVRÜNƏ AİD APARILAN ARXEOLJİ QAZINTILARIN TARİXİ

Vəli Cahani
(İran İslam Respublikası)
vali_jahani@yahoo.com

Açar sözlər: Dəmir dövrü, Gilan əyaləti, qəbirlər, dəfn avadanlığı.

Gilanın dəmir dövrünə aid abidələrinin araşdırılmasını iki mərhələyə ayırmaq olar. Birinci mərhələ İranda islam inqilabından əvvəlki dövrü əhatə edir (Gilanda arxeoloji araşdırmaların başlandığı dövrdən 1978-ci ilədək) (şəkil 1).

Bu mərhələ uzun bir dövrü əhatə edir. Bu müddət ərzində dəmir dövrünə aid bir çox ərazilərdə arxeoloji qazıntı və araşdırmalar aparılmışdır. İranlı arxeoloqlar tərəfindən qazıntı işləri aparılan Marlik və Klurz kimi abidələr Gilanın ən mühüm tarixi ərazilərindən hesab olunur və burada sistematik şəkildə qazıntı işləri aparılıb. Amma Qələkuti, Həsəni məhəllə və Dilmanın Novruz məhəlləsi kimi qəbiristanlıqlar yaponiyalı arxeoloqlar tərəfindən araşdırılıb və onlar ilk dəfə 40-cı illərdə dəmir dövrünün xronologiyasını tərtib ediblər (şəkil 2).

İkinci mərhələ 1978-ci ildən (islam inqilabından sonra) başladı. Bu dövrdə islam inqilabının qələbə çalması ilə dəmir dövrünə aid bir çox ərazilərdə icazəsiz qazıntı işləri aparıldı və bu zaman torpağın dərinliyindən bu dövrə aid çox qiymətli əşyalar çıxarılaraq dünya muzeylərinə göndərildi (şəkil 3).

İslam inqilabından əvvəlki dövr:

Gilanda arxeoloji tədqiqatların tarixi yüz ildən çox müddəti əhatə edərək Qacar hökuməti dövrünə qədər davam etmişdir. Qacar şahları xaricilərə İranın tarixi əsərləri haqqında araşdırmalar aparmağa imkan yaratdı. Bu zaman bir çox qiymətli mədəniyyət abidələri ölkədən çıxarıldı və bu bir çoxlarında tarixi ərazilərdə xəzinə axtarmaq həvəsi oyatdı (10, s.34-35).

Tarixi ərazilərdəki mədəni irslərə əl uzatmaq və hətta bəzi tarixi binaların hissələrini aparmaq kimi hadisələr də baş verdi. Qacar əyanlarının zəifliyi mədəni irsin dəyəri barədə məlumatsızlığından və bunun müqabilində qərb dövlətlərinin günbəgün artan maraqları, öz mənfəətlərini güdmələri onların diqqətinin İran mədəni və tarixi xəzinələrinə cəlb olunmasına səbəb oldu. Həmin günlər bu tarixi abidələrin bir çoxunun dünya muzeylərinə bəzək verdiyinin şahidi oluruq (10, s.33).

Rusiyanın Rəştdəki səfiri Aleksandr Xodezko özünün kitabında çayın iki sahilində apardığı qazıntı işlərindən və məhəllə qadınlarının əllərində müşahidə etdiyi bəzək əşyaları haqqında məlumat verir (3, s.38).

1899-1901-ci illər ərzində Dəmərqan qardaşlarının rəhbərliyi altında bir fransalı işçi qrupu İranın və hazırkı Azərbaycan Respublikasının talışlar yaşayan geniş ərazilərində araşdırmalar aparmağa başladılar. Bu tədqiqatın nəticələri Duxliyan, Daş körpü, Xacə Davud körpüsü, Ağevlər, Həsən zəmin, Qilaxanə, Mordaği, Calik, Şəkiladərə və Nəmin şəhərinin ətrafındakı ərazilərlə tanışlıq məqsədi daşıyırdı. Bu ərazilərdə aşkar edilmiş abidələr ümumiyyətlə dəmir dövrünə aid olublar və onların qədimliyi miladdan əvvəl II minilliyin II yarısı və I minilliyə qədər davam edir. Tomulus və Qurvanlar qəbirləri Daş Kəlan qəbirləri kimi tanınır (8, s.520). Bu ərazidə elə bir coğrafiya mövcuddur ki, zaman ötdükcə kaduslar adı altında tarixi mədəni zəminlər yaradıldılar. Bu araşdırmalardan sonra uzun müddət ölkənin şimal ərazisində arxeoloji fəaliyyətlər donduruldu. İctimai və siyasi şərait arxeoloqları Gilanın qədim əraziləri və tarixi abidələri üzərində elmi tədqiqatlar aparmaqdan uzaqlaşdırdı (11, s.8). 1955-ci ilində doktor Həbibulla Səmədi Əmləş ərazisinin tərkibində olan Təməcan ərazisində qazıntılar apardı. Bu tədqiqatın ilk nəticələri yalnız məqalə şəklində jurnalda çap olunmuşdur. 1956-1965-ci illər arasında İran və İraqın yaponiyalı arxeoloqlardan ibarət işçi qrupu Şinci Fukayinin rəhbərliyi altında Dilman və Rudbar ərazilərində qazıntı işləri aparıblar. Bu araşdırmalarda Qələkuti, Novruz məhəllə, Həsəni məhəllə, Xürrəmrud, Las lukan, Həliməcan kimi ərazilər qazıntı obyektinə olmuşdur və bu ərazilərdə tunc və dəmir dövrünə aid yeni əşya və abidələr aşkar olunmuşdur. Yaponiyalı qrupun axtarışlarının nəticələri yapon və ingilis dillərində Dailaman və Həliməcan adı ilə dörd cildə çap olunmuşdur (12, s.30).

1960-cı ilində doktor Möhsün Müqəddəm ölkənin arxeoloji atlasını tərtib etmək məqsədilə bir işçi qrupu ilə Gilanın şərq ərazilərinə ezam olunmuşdur. Bu geniş tədqiqatın nəticələrinin bu günədək çap olunmamasına baxmayaraq, ölkənin mədəni irsinin qorunması təşkilatında onlar haqqında ilkin məlumatlar mövcuddur. Həmçinin bu haqda çap olunan məqalələrdə dəmir dövrünə aid qiymətli abidələrin kəşfi barədə də məlumatlar mövcuddur. Yuxarıda qeyd olunan işçi qrupunun tədqiqatında Təməcan, İmam, Səmam, Pirkuh, Kəlişən, Niyavəl, Siyahkuh, Çakurd çayı ətrafı ərazi, Qiyasabad, Bəne zəmin, Buyə, Mərbu, Şir çak və s.kimi ərazilər araşdırma obyektinə olmuşdur. Dəmir dövrünə aid bir çox ərazilər araşdırıldı və qazıntılar aparıldı (13, s.133-134).

1961-cı ildə arxeologiya institutunun araşdırma bölümünün rəhbəri doktor İzzətulla Nigəhban bir işçi qrupu ilə Gilana ezam olundu. İşçi qrupu Gilanın şərqindəki dağətəyi yerlərdə və Gohrud təpəsində qazıntılara başladı. Bu təpədə qazıntıların aparılması ölkə arxeologiyasının tarixində yeni və fərqli bir mərhələnin başlanğıcı idi.

Çırağəli (Marlik) təpəsində aparılan qazıntılar 14 aya yekunlaşdı və araşdırmalar nəticəsində yerli Amardi sultanlarına məxsus 53 tarixi qəbir qazılmış və onlarda döyüş sursatı, çox bahalı zinyət əşyaları və avadanlıqlar aşkar olunmuşdur. Bu təpənin dərinliklərindən əldə olunan abidə və qiymətli əşyalar bütün dünyanın diqqətini Marlikdə gizli qalan parlaq mədəniyyətə tərəf yönəltdi. Pile qaladakı (Böyük qala) qəbiristanlığın kənarında Marlik təpəsindən 200 metr şərqdə yerləşən ərazidə miladdan əvvəl II minilliyin sonundan islam dövrünədək 17 yaşayış məskəni qalığı aşkar olunmuşdur. Durbicar təpəsinin, Zeynəb bicar, Cazim kül ərazisinin aşkar olunması bu araşdırmanın digər uğurlarından biridir. Amma təəssüflər olsun ki, arxeoloji araşdırmaların davam etməməsi nəticəsində bu qiymətli mədəniyyətin böyük hissəsinin abidələri məhv olmuşdur. 1961-ci ildə Rudbar rayonu və Səfidrud çayı ətrafında aparılan araşdırmalar parlaq elmi nəticələrin əldə olunmasına səbəb oldu (10, s.40-41).

1963-68-ci illər arasında mərhum Əli Hakiminin rəhbərliyi altında iranlı arxeoloqlardan ibarət başqa bir qrup Səfidrud çayı ətrafında arxeoloji qazıntılara başladılar. Bu tədqiqatlar zamanı Kafırkeş qəbiristanlığı, Klurz ərazisi, Cubən, Səramərz, Doqamiyani, Leylican, Navə, Siyahdərə kimi ərazilərdə qazıntı işləri aparıldı və bu zaman əldə olunan abidələrin böyük hissəsini miladdan əvvəl II minilliyin sonundan Sasanilər dövrünədək mövcud olan abidələr təşkil edirdi.

1968-ci ildə Əbdülhüseyn Şəhidzadə Xers Çak, Səpəstənək ərazisi və qədim Damaş Emarlı qəbiristanlığında qazıntılar aparmağa başladı. Həmin ildə Seyid Mahmud Musəviqədim Dimacankəs qəbiristanlığında aparılan qazıntılara rəhbərlik edirdi. Mahmud Kərdavani də həmin vaxtlar Rudsar ərazisinə Divrud şayının Rəhimabad körpüsündə qazıntı işləri ilə məşğul idi.

Həmin il Yəhya Kənsəri və Seyid Mahmud Musəvi Korfəs çak və Çak Emarluda qazıntı işlərinə başladılar. Elə həmin ildə Şəmam kəndi ətrafı Cahangir Yasi tərəfindən araşdırılırdı. Amma təəssüflər olsun ki, bu araşdırmaların da son nəticələri haqqında hesabat verilməyib.

1972-ci ildə Şəhidzadə yeni bir yanaşma ilə Duxalkuh və Talarək Talış ərazisində qazıntılara başladı və Gilanın arxeoloji qazıntılarını şərq və mərkəz hissələrdən qərb hissələrinə doğru yönəltdi. Bu ərazilərdə aparılan qazıntı işləri miladdan əvvəl I minilliyə aid abidələrin kəşfinə səbəb oldu.

1973-cü ildən 1978-ci ilədək Seyyid Mahmud Musəvi Əmarlı Rudbar və Eşkuratda qazıntı işləri aparmışdır. Sibun və Kəmənidə, Səncəd dərədə, Ləşkestan, Miyarkeşədə, Zərgər çeşmə və Şahcanda miladdan əvvəl I minilliyə aid abidələr kəşf olundu. 1973-1978-ci illər arasında Şinci Fukayunun rəhbərliyi altında bir işçi qrupu Həliməcan kəndi və Şahpir, Aşurməhlə, Qurəş, Nəhdəli, Rudxanbər, Nəczar Ziyayi və Rəzək ərazilərində qazıntılar aparmağa başladı. Bu araşdırmalar miladdan əvvəl II minilliyin sonundan

Sasanilər dövrünədək mövcud olan abidələrin kəşfinə səbəb oldu (13, s.521-523).

Bu işçi qrupu həmçinin Şəhran kəndinin möhtəşəm İmamzadə qəbiristan-lığında, Ləmə təmin və aşağı məhəllə ərazilərində də qazıntı işləri apardılar və bunun ardınca dəmir dövrünə aid abidələr kəşf etdilər. Bu tədqiqatın nəticələri ingilis dilində iki cildlik kitabda nəşr olunub və arxeoloqların xidmətinə verilib.

İkinci dövr: Bu dövr 1978-ci ildən başlayır.

1986-88-ci illərdə Məhəmməd Rza Xələtbərinin rəhbərliyi ilə arxeoloqlardan ibarət bir işçi qrupu Şəhran kəndi və onun meşəliklərində qazıntı işlərinə başladılar. Bu qazıntıların nəticəsində miladdan əvvəl I minilliyin başlanğıcından Sasanilər dövrünə aid olan abidələr kəşf olundu.

1990-cı ildə Sefidrudun qərb sahili Məncildən İmamzadə Həşimə qə-dər ərazidə Məhəmməd Rza Xələtbərinin rəhbərlik etdiyi işçi qrupu tərəfin-dən qazıntı işləri aparıldı və nəticədə 50-dən artıq qədimi abidə aşkar olundu ki, bu abidələrin mühüm hissəsi dəmir dövrünə aid idi. Amma bu araşdırmanın nəticələri barədə hələ də əldə kamil bir məlumat yoxdur.

1971-ci ildə Rudbarda baş verən dəhşətli zəlzələdən sonra Tehran-Klurz yolunda aparılan qazıntı işləri zamanı qədim qəbir qalıqları kəşf olunmuşdu.

Cənab Xələtbərinin rəhbərliyi ilə bir işçi qrupu həmin əraziyə ezam olundu. Qeyd olunan işçi qrupu 45 gün ərzində dəmir dövrünə aid 15 qədim qəbir aşkar etdi. Bu qazıntılar zamanı sadə və dörd bucaqlı qəbirlər, filiz və saxsı abidə qalıqları aşkar olunmuşdur.

1992-ci ildə yenidən Gilan ərazisinin qərbində və Şəfarud çayındakı Miyanrudda qazıntı işləri başladı və arxeoloji qazıntılar Talışa doğru isti-qamətləndi. Qeyd olunan əməliyyatın rəhbəri cənab Xələtbəri bu qəbiristan-lığı miladdan əvvəl II minilliyin II yarısına aid edir. Bu qəbiristanlığın böyük bir hissəsi yol tikintisi və Şəfarud çayının tuğyan etməsi səbəbindən zaman keçdikcə məhv olub. Qəbirlərin içərisindəki əşyalar bu qəbiristan-lıqların ən mühüm özəlliklərindən idi.

1994-cü ildə Məhəmməd Rza Xələtbərinin rəhbərliyi ilə Məran və Ağevlər Talış ərazilərində qazıntı işləri aparılmağa başlandı. 1996-cı ilin araşdırmaları əsasında Məryanın 400 hektar ərazisi olan qəbiristanlığı və onun ətrafı Gilanın arxeoloji tarixinə yazıldı.

1996-cı ildə Rza Sədr Kəbirin rəhbərliyi ilə Buyədə su anbarı tikilən ərazidə aparılan qazıntılarda miladdan əvvəl I minilliyə aid qəbiristanlığın qalıqları aşkar olunmuşdur. Bu ildə həmçinin cənab Fəlahiyan tərəfindən Gilanın dəmir dövrünə aid mühüm abidələrdən hesab olunan Cəmişdabad ərazisində ilk qazıntı işləri aparıldı. Bu qazıntılar nəticəsində miladdan əvvəl II minilliyin II yarısına və I minilliyə aid qəbiristanlıq aşkar olundu. 2003-

cü ildə Vəli Cəhaninin rəhbərliyi ilə Emlaş rayonunda dəmir dövrü abidələrinin öyrənilməsi məqsədilə arxeoloji araşdırmalar aparıldı. Bunun nəticəsində I və III dəmir dövrünə aid bir çox qəbiristanlıqlar aşkar olundu. Nəticədə dəmir dövrü ərazilərinə aid “Emlaş” adlı kitab çap olundu.

2004-cü ildə Yusif Fəlahiyan miladdan əvvəl I minilliyə aid olan Dilman ərazisində Xosrovxani təpəsini aşkar etməyə nail oldu. Həmçinin mənim həmin ildə Siyahkol rayonunun arxeoloji araşdırmasını yerinə yetirdim. Nəticədə 220-dən artıq tarixi abidə aşkar olunmuşdur ki, onların da əksəriyyəti dəmir dövrünə aid idi (13, s.14-29).

2000-2005-ci illər arasında iranlı və yaponlardan ibarət işçi qrupu Cəbrayıl Nukəndi və Tadahiki Ostunun rəhbərliyi və Vəli Cəhaninin iştirakı ilə beş illik plan çərçivəsində Sefidrudun qərb sahillərində araşdırmalar aparıldı. Bu tədqiqatın nəticəsi ingilis dilində 5 cildə çap olunmuşdur və onun ardınca 130-dan çox tarixi və qədimi abidə aşkar olunmuşdur. Bu işçi qrupu həmçinin Cəlaliyyə Klurz təpəliyində də qazıntılar aparıblar və nəticədə dəmir dövrünə aid abidələr kəşf olunmuşdur.

2003-cü ildə mənim rəhbərliyim altında bir işçi qrupu Gilanın müxtəlif ərazilərində tarixi və mədəni abidələrlə tanışlığa və onların araşdırılmasına başladı. Bu qrup 1000-dən artıq tarixi abidə müəyyən etmişdir. Onların böyük hissəsini dəmir dövrünə aid qəbiristanlıqlar təşkil edirdi.

2005-ci ildə Məhəmməd Rza Baqiryanın rəhbərliyi ilə Çərə və Xaskul tarixi qəbiristanlıqlarının bir hissəsinin qorunması məqsədilə qazıntılara başlanmışdı. Bu iki ərazidəki qəbirlər qaz borularının keçdiyi ərazidə yerləşirdi və ağır texnika vasitəsilə ərazidəki torpağın daşınması nəticəsində yerin altında olan tarixi abidələrə ziyan dəymişdi. Qəbirlərin kəşf olunması və meyitlərin yanında qoyulan əşyalara nəzər yetirməklə onların miladdan əvvəl I minilliyə aid olduqlarını təxmin etmək olar.

2006-cı ildə Məhəmməd Xələtbərinin rəhbərliyi ilə Gəncpor və Rüstəməbadın Klurz təpəliyində qazıntı işləri aparılmışdır. Bu qazıntılar zamanı müdafiə və yaşayış vəsaitləri ilə təsis olunmuş bir qala aşkar olunmuşdur. Bu təpəlikdə memarlıq abidəsinin aşkarlanması Gilanda daimi yaşayışın olmadığı fərziyyəsini sual altına aldı və memarlıq və divar tikinti üslubu haqqında yeni dəyərli məqamları müəyyən etdi. Bu araşdırmanın yarımçıq qalmasına baxmayaraq, mövcud əşyalara əsasən kəşf olunan abidələrin miladdan əvvəl I minillikdən Sasanilər dövrünədək olan müddətə aid etmək olar.

Elə həmin ildə Vəli Cəhaninin rəhbərliyi ilə işçi heyəti Rudbar ərazisinə daxil olan Vatildə miladdan əvvəl I minilliyə aid tarixi qəbiristanlıq aşkar olunub. Dörd bucaqlı və sadə qəbirlərin kəşfi və yaşayış məskənlərinin araşdırılması bu qrupun uğurlarından idi.

Həmin ildə Şəhram Ramin Rizvanşəhrin Siyahbil qəbiristanlığında miladdan əvvəl I minilliyə aid qəbirlər aşkar etmişdir (5, s.12).

2007-ci ildə Şəhram Raminin başçılığı ilə Kəlan səngidə II və III dəmir dövrünə aid bir qala kəşf olunmuşdu.

2007-ci ildə Vəli Cəhaninin rəhbərliyi ilə Mətlakuh ərazisində aparılan araşdırmalar nəticəsində miladdan əvvəl I minillikdən Arşakilər dövrünədək olan müddətə aid memarlıq abidələri kəşf olunmuşdur.

2007-2009-cü ildə Məhəmməd Rza Baqıryan, Vəli Cəhani və Kidvəngin rəhbərliyi ilə iranlı və koreyalı birgə işçi qrupu Gilanın şərq, mərkəzi və cənub ərazilərindəki mağaralarda qazıntılar aparmışdılar. Araşdırmalar nəticəsində mağaralardan əldə olunan abidələrin 60%-dən çoxu dəmir dövrünə aid idi.

2009-cü ildə Qasım Əslaninin rəhbərliyi və mənim müavinliyim altında qədim Buyə ərazisində qazıntılar aparılmışdır. Nəticədə dəmir dövrünə aid 43 qəbir aşkar olunmuşdu. Elə həmin ildə mənim tərəfimdən Astarəçay ərazisində qazıntılar aparılmışdır. Astarəçay ərazisinin arxeoloji xəritəsinin tərtibi və dəmir dövrünə aid ərazilərin kəşfi bu qrupun ən mühüm nəaliyyətlərindən hesab olunurdu.

2010-cü ildə müəllif tərəfindən II və III dəmir dövrünə aid yaşayış məskənləri və qəbiristanlıqlara malik Kaferestan Dilman ərazisində arxeoloji qazıntılar aparılmışdı. Yaşayış məskənlərinin və memarlıq abidələrinin, qəbirlərin və s. kəşfi bu qrupun ən mühüm nəaliyyətlərindən hesab olunurdu.

ƏDƏBİYYAT

1. Hamran, B, Marlik sivilizasiyası, İlya, Rəşt, 2006, s.34-35
2. Mosavi, M, Arxeologiya Gilan, kitab Gilan, İran alimlər nəşriyyat group İkinci Printing, Tehran, 1901 s. 507
3. Sadrekabir, R, Tool mezarlığı Gilan arxeoloji qazıntılar üçüncü mövsümündə yaşayış memarlıq nəticələri oldu, şimal və şimal şərq sahələri Gorgansayı: İran arxeologiya üzrə beynəlxalq konfrans S. gorgan, 2004
4. Moghadam, M, Ərazilərdə arxeoloji tədqiqatlar omam, Somaml, və ... İran arxeologiya üzrə beşinci konqresi, Tehran, 1972
5. Negəhban, İzzətullah, İran arxeoloji ümumi əllil, İranın Mədəni İrs Təşkilatı, Təhsil və Nəşriyyat İdarəsi, Tehran, 1997
6. Mosavi M, Jahani V, Mərkəzi şəhər Siahkəl, Deylaman üçün arxeoloji tədqiqatlar, " Gilan vilayətinin mədəni ir S. əl işləri sənayesi və turizm təşkilatı, 1, 2 ci-cild, Rəşt, -2005
7. Xələtbori Məhəmmədrza, Kalouraz kəndinin arxeoloji qazıntılar (Tehran universiteti magistr dissertasiyası, 1992
8. Xələtbori Məhəmmədrza, "Talış bölgəsinin (Gilanın vaska və meyanroud məntəqəsi) qədim ərazilərində arxeoloji qazıntılar"-, Gilanın Mədəni İrs Baş İdarəsi ölkənin Arxeologiya İnstitutu ilə birgə, Rəşt, 2004,

9. Sadrekabir, R, Buye kəndinin arxeoloji qazıntıları " Gilan vilayətinin Mədəni İr S. Əl işləri Sənayesi və Turizm Təşkilatı, Rəşt, -1996, səh. 19
10. Cahani Vəli "Vatel, Roudbar, kəndinin arxeoloji qazıntıları " Gilan vilayətinin mədəni ir S. əl işləri sənayesi və turizm təşkilatı, Rəşt, -2006
11. Cahani Vəli "Matlakoo, kəndinin arxeoloji qazıntıları " Gilan vilayətinin mədəni ir S. əl işləri sənayesi və turizm təşkilatı, Rəşt, -2006
12. Aslani Qasam " Buye kəndinin arxeoloji qazıntıları " Gilan vilayətinin mədəni ir S. əl işləri sənayesi və turizm təşkilatı, Rəşt, -2007, səh. 91-93
13. Cahani Vəli "Kaferestan, Deyləman, kəndinin arxeoloji qazıntıları " Gilan vilayətinin mədəni ir S. əl işləri sənayesi və turizm təşkilatı, Rəşt, -2010

THE HISTORY OF ARCHAEOLOGICAL MONUMENTS OF THE IRON AGE IN GILAN.

Vali Jahani

Summary

Key words: Iron Age, Gilan province, graves, burial equipment.

History of the study of archaeological sites can be divided Gilan in two stages. The first stage covers more than one hundred years since the beginning of archaeological research to the Islamic revolution in 1978 the second phase began after the Islamic revolution. Iranian and Japanese archaeologists have a number of sites (Marlyk, Klurz, etc.) During the period of the Islamic Revolution, many valuable archaeological finds have been taken out of the country. The article is written about the settlements and funerary monuments of this period. After the Islamic Revolution in Gilan province continued excavation and study of settlement and burial grounds.

These excavations are actively involved and the author of this article.

Many people learned in this time of the monuments belong to the Early Iron Age.

The article is written on all the monuments studied by many archaeologists in Gilan province.

ИСТОРИЯ АРХЕОЛОГИЧЕСКИХ РАСКОПОК ПАМЯТНИКОВ ЭПОХИ ЖЕЛЕЗА В ГИЛАНЕ

Вели Джахани

Резюме

Ключевые слова: железный век, провинция Гилан, могилы, захоронения.

Историю изучения археологических памятников Гилана можно делить на два этапа. Первый этап охватывает более ста лет-со времени начала археологических исследований до Исламской революции 1978 г., второй этап-после революции. Иранскими и японскими археологами изучен целый ряд памятников (Марлык, Клурз и др.) В период исламской революции многие ценные археологические находки были вывезены из страны.

В настоящей статье пишется о поселениях и погребальных памятниках этого периода. После революции в Гиланской провинции были продолжены раскопки по изучению археологических памятников.

В этих раскопках активно участвовал и автор статьи. Многие изученные в это время памятники относятся к эпохе раннего железа.

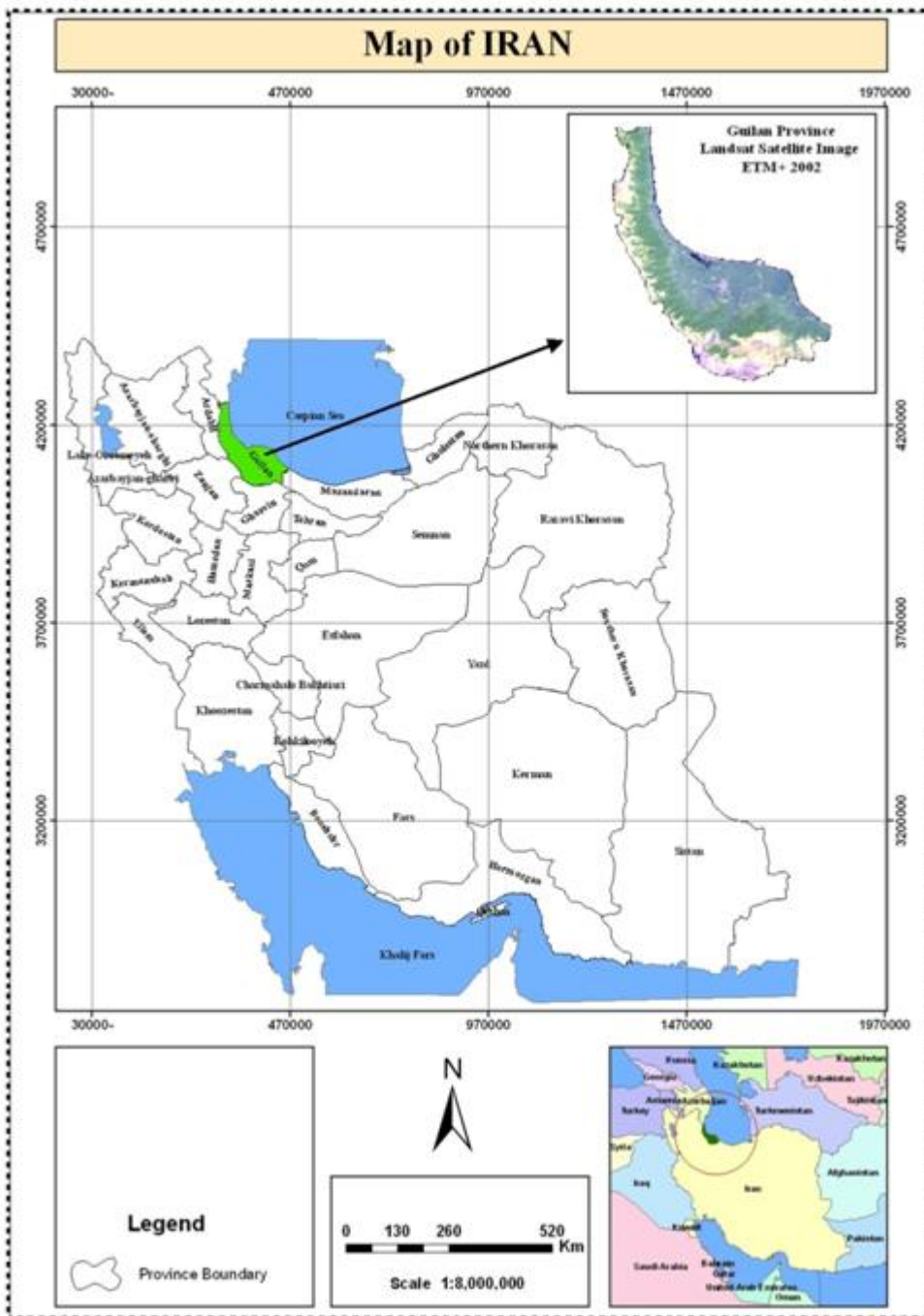

Şəkil 1. İrənin xəritəsi

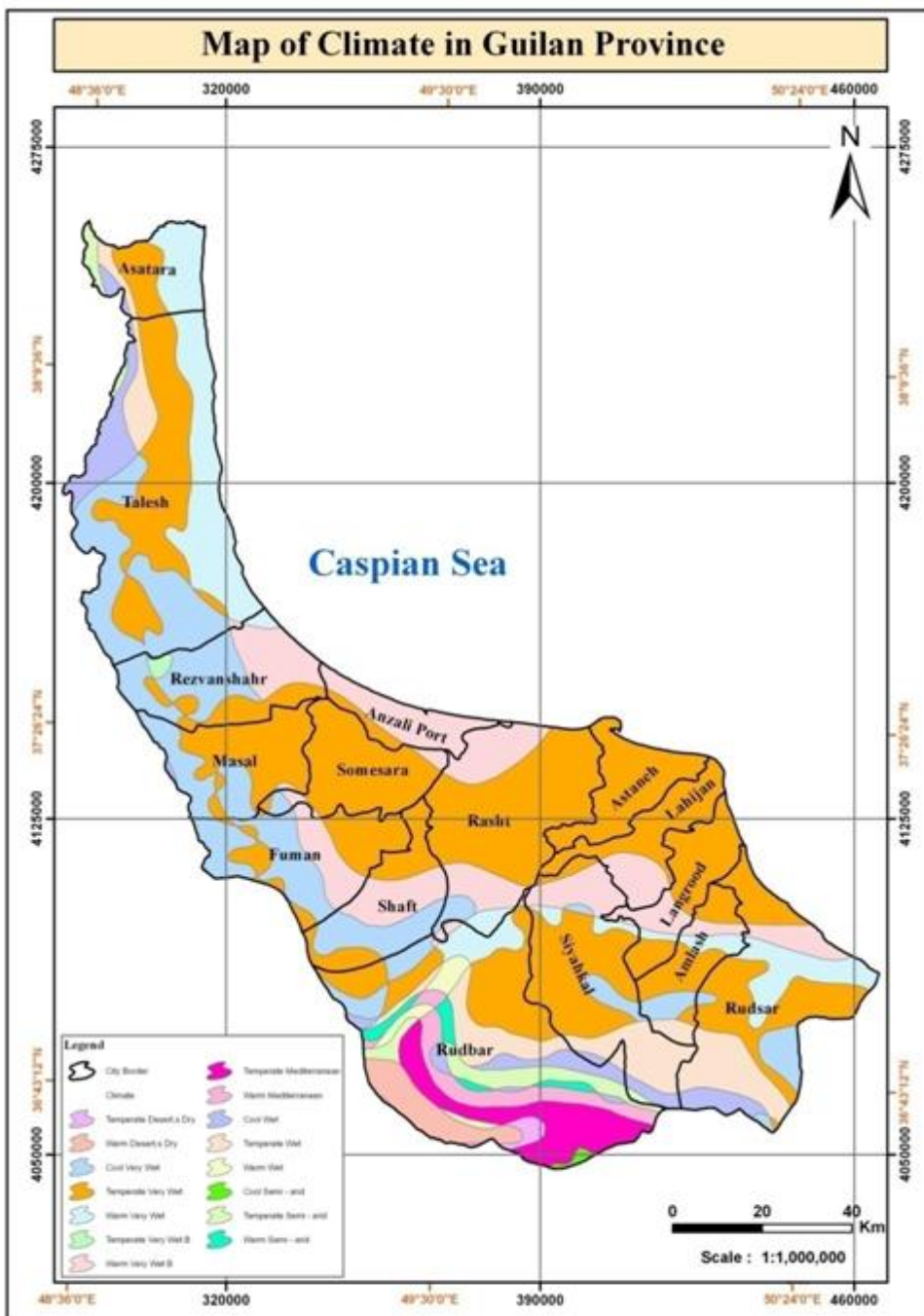

Şəkil 2. Gilan əyaləti haqqında məlumat

KÖMƏKÇİ TARİXİ FƏNLƏR
SUBSIDIARIES
ВСПОМОГАТЕЛЬНЫЕ ДИСЦИПЛИНЫ

**AZƏRBAYCANDA MALDARLIĞIN YARANMASINI
ŞƏRTLƏNDİRƏN AMİLLƏR**

Nasir Quluzadə

(Milli Azərbaycan Tarixi Muzeyi)

nasir_quluzade@yahoo.com

Açar sözlər: maldarlıq, əhliləşdirmə, eneolit, iqlim, Ön Asiya

İstehsal təsərrüfatının əsas sahələrindən biri olan maldarlıq uzun mi-
nilliklər boyu Azərbaycanın qədim cəmiyyətlərinin iqtisadi həyatında aparıcı
mövqələrdən birinə malik olmuşdur. Dediklərimizə əyani sübut kimi Mil-
li Azərbaycan Tarixi Muzeyində qorunub saxlanılan, xalqımızın zəngin tari-
xini və mədəniyyətini özündə əks etdirən arxeoloji və təsadüfi tapıntılardan
ibarət eksponatları – ev heyvanlarının gil və tunc fiqurlarını (1) (şəkil 1-2),
saxsı və digər sənətkarlıq məhsulları üzərindəki təsvirlərini (2) (şəkil 3-4),
sümük məmulatını (3) (şəkil 5-7), eləcə də süd məhsullarının hazırlanmasın-
da istifadə olunan qabları (4) (şəkil 8-9) misal göstərmək kifayətdir. Adı çə-
kilən bu maddi mədəniyyət nümunələrində maldarlıq təsərrüfatının müxtəlif
dövlərdə oynadığı əhəmiyyətli rolu, digər sahələrə bu və ya digər dərəcədə
göstərdiyi mütərəqqi təsirləri aydın sezmək mümkündür. Lakin özünəməx-
sus inkişaf qanunauyğunluqlarına məxsus maldarlıq təsərrüfatı bu bölgədə
heç də təsadüfi, kor-təbii şəkildə yaranmamış və inkişaf etməmişdir. Aparı-
lan elmi tədqiqatlar nəticəsində müəyyən olunmuşdur ki, bu qədim istehsal
təsərrüfatının təşəkkülünə və inkişafına təbii-coğrafi və antropogen amillər
təsir etmişdir. İlk öncə qeyd etmək istərdik ki, həmin amillər sırasında öncül
yerlərdən birini təbii-coğrafi amili tutur. Belə ki, maldarlıq təsərrüfatının ya-
ranmasını ölkənin əlverişli təbii şəraiti və coğrafi mövqeyi kifayət qədər bö-
yük rol oynamışdır.

Sırr deyil ki, Avrasiyanın bir çox bölgələrindən fərqli olaraq Qafqaz-
da iqlimin, hidroqrafiyanın, torpaq və bitki örtüyünün ərazinin relyefindən
və geoloji quruluşun özəlliklərindən asılılığı özünü daha çox qabarıq göstə-
rir. Belə ki, Böyük Qafqaz dağ silsiləsinin və eləcə də relyefin iri köndələn
yüksəkliklərinin yaratdıqları sədlər Cənubi Qafqazı digər qonşu bölgələrin
təsirindən təcrid etməklə burada təbii landşaftın özünəməxsus rəngarəngliyi-
nə və müxtəlifliyinə şərait yaratmış və hal-hazırda da yaratmaqdadır (5).

Zənnimizcə, maldarlıq təsərrüfatının yaranmasında və inkişafında rol oynamış təbii-coğrafi amillərdən birincisi məhz e.ə. XII-III minilliklərdə Azərbaycanda mövcud olmuş təbii-iqlim şəraitidir. Bir mənalı qeyd etmək olar ki, bu və ya digər təsərrüfat sahəsinin yaranmasında münasib iqlim şəraitinin müsbət təsiri danılmazdır.

Tozcuq-tumurcuq diaqramlarının analizləri əsasında belə bir nəticə hasil olunmuşdur ki, Xvalın və Yeni Kəspi (Holosen) əsrlərində (e.ə. XV-II minilliklər), bir neçə quru iqlim dövrlərini çıxmaq şərti ilə, əsasən çayboyu tuqay meşələrlə birlikdə, çöl landşaftı hökm sürmüşdür. Bu dövrdə yalnız Muğan düzündə yovşan-şoranlı ot örtüyü üstünlük təşkil edirdi. Eyni zamanda bölgənin iqlimində tədricən baş verən istiləşmə rütubətliyin artımına da səbəb olmuşdur (6).

Ümumiyyətlə, Azərbaycan ərazisində holosen epoxasında dörd iqlim dəyişilmə dövrü müəyyən olunmuşdur. Birincisi temperaturun tədricən artması, ikincisi (10-8 min il bundan əvvəl, boreal epoxa) holosendə ən maksimal temperatura malik olması ilə, üçüncüsü (8-4,5 min il bundan əvvəl, atlantik epoxa) ən minimal temperatura və ən az yağıntının olması ilə, dördüncüsü (son 4,5 min il) temperaturun və yağıntının müəyyən hədd daxilində tərəddüd etməsi ilə səciyyəlidir (7).

Tədqiqatlar nəticəsində o da müəyyən olunmuşdur ki, e.ə. V minilliyin ortalarına doğru Cənubi Qafqazda iqlimin istiləşməsi özünün zirvə nöqtəsinə çatır. Lakin bu istiləşmə yağıntının miqdarına təsir etməmiş və öz səviyyəsini qoruyub saxlamışdır. Bu dövrdə iqlim şəraiti çöl zonasının iqlimini xatırladırdı. Quraq keçən yay aylarında yağıntının miqdarının azalması süni suvarmanın meydana gəlməsini zəruri etmişdi. Eneolit dövrü sakinləri tərəfindən primitiv irriqasiya sisteminin quraşdırılması da məhz bu dövrə təsadüf edir. E.ə. IV minilliyin əvvəllərində isə bölgənin iqlim şəraitində kəskin aridizasiya prosesi baş verir. Belə ki, yağıntının illik miqdarının azalması qışın daha soyuq və sərt, yayın isə uzun müddət quraq keçməsinə şərait yaratmış, iqlimin kontinental xarakter almasına səbəb olmuşdur. Belə iqlim şəraitinə malik bölgələrdə əkinçilik təsərrüfatının inkişafı yalnız inkişaf etmiş irriqasiya sisteminin mövcud olduğu zaman və yaxud çayların subasarlarında mümkündür (8).

Eneolit və erkən tunc dövrlərini əhatə edən Atlantik epoxasının birinci yarısında Cənubi Qafqazın, o cümlədən Azərbaycanın iqlimi olduqca quraq keçirdisə, lakin ikinci yarısından etibarən iqlim rütubətli olmuşdur. E.ə. III minilliyin ikinci yarısından etibarən isə iqlim şəraiti yenidən dəyişmiş, tez-tez quraqlıq halları baş vermişdir (9). Hətta belə hesab olunur ki, Azərbaycanın paleometal dövrünün təbii mühiti müasir dövrlə oxşarlıq təşkil etmişdi: hamar ovalıqlar, alp düzənliklər, subtropik meşələr, səhra və şoran ərazilər və s. (10).

Azərbaycan ərazisində aparılmış kompleks elmi tədqiqat işləri zamanı məlum olmuşdur ki, antropogenin əvvəllərindən bu günə qədər respublikamızın iqliminin əlverişli vəziyyətdə olmasına Xəzər dənizi həmişə təsir etmişdir. Xəzər dənizinin qalxması və enməsi ilə əlaqədar olaraq Azərbaycan ərazisində fauna və floranın rayonlaşmasına şərait yaranmışdır (11).

Maldarlıq sahəsinin yaranmasına təsir göstərən amillərdən biri Azərbaycan florasıdır. Məlumdur ki, maldarlığın inkişafını təmin etmək üçün əsas şərt yem bazasının olmasıdır. Bunun üçün isə Azərbaycanda mövcud təbii iqlim şəraiti, yem bitkilərinin bolluğu, otlaq sahələrinin zənginliyi və genişliyi imkan yaratmışdır. Bitkilərin çoxluğu və keyfiyyətli olması maldarlığın inkişafını təmin edən əsas amildir (12).

Azərbaycan alimləri tərəfindən aparılmış tədqiqatlar nəticəsində sübut olunmuşdur ki, respublikamızın mövcud bitki aləmi təbaşir dövrünün axırlarında və 3-cü dövrün əvvəllərində yaranmışdır. Təkcə bir faktı qeyd etmək kifayətdir ki, Azərbaycanda yer kürəsindəki mövcud bitki qruplaşmalarının əksəriyyətinə rast gəlmək olur (13). Təsadüfi deyil ki, Cənubi Qafqaz bitki mədəniyyətinin formalaşdığı Ön Asiya ocağına daxil olan əsas üç mərkəzdən biri hesab olunmuşdur (14).

Azərbaycan florasının botaniki tərkibə çoxunu yemlik əhəmiyyətli bitkilər, 20%-ni dənli-paxlalı, 17%-ni efir-yağlı, 15%-ni efirli, 10%-ni isə dərman bitkiləri təşkil edir. Azərbaycan florasında taxıllar, paxlalılar, çətir-çiçəklilər, mürəkkəbçiçəklilər, qaymaqçiçəklilər və s. fəsilərə mənsub olan yüzlərcə ot bitkiləri geniş yayılmışdır. Son dövrlərdə mütəxəssislər tərəfindən aparılmış tədqiqatlar nəticəsində müəyyən edilmişdir ki, indi Azərbaycan florasında 150-dən artıq fəsiləyə və 1000-ə yaxın cinsə mənsub olan 4500-ə qədər bitki növü mövcuddur. Azərbaycanda bitkilər aləminin bu dərəcədə zənginliyinə, hər şeydən əvvəl, onun torpaq və iqlim şəraiti səbəb olmuşdur (15) (şəkil 10).

Məlum olduğu kimi Azərbaycanın münbit torpaqları, rəngarəng təbiəti və iqlimi çox zəngin çəmənliklər yaratmışdır. Çəmənliklər təbiətdə baş verən bir sıra mürəkkəb təbii-bioloji proseslərin gedişində bilavasitə iştirak edirlər. Onu da qeyd etmək lazımdır ki, torpağın əvəzsiz bir sərvət kimi formalaşmasında, onun daim cavan və bərəkətli qalmasında, orada baş verən saysız-hesabsız mikrobioloji proseslərin müntəzəm davam etməsində, tərkibinin qidalı elementlərlə zənginləşməsində də çəmənlərin əhəmiyyəti olduqca böyükdür.

Təbii çəmənlər Azərbaycan florasının, yəni onun zəngin bitki aləminin əsasını təşkil edir. Maldarlığın inkişaf etdirilməsi üçün tükənməz yem mənbəyi olan Azərbaycan çəmənləri təkcə mal-qaranın otarılması, yem istehsalı ilə məhdudlaşmır, həmçinin müxtəlif bitki növləri və heyvan cinslərinin tarixən inkişaf edib formalaşdığı məskən olub, bir sıra nadir və qiymət-

li təbii sərvətlərlə bəzədilmiş muzeyi xatırladır. A.A.Bakıxanov özünün «Gülüstani-İrəm» əsərində Şirvanın timsalında Azərbaycanda çoxlu sayda təmiz su mənbələri və bulaqları ilə zəngin olan gözəl otlaqların və çəmənliklərin mövcud olmasını xüsusi vurğulumaışdır (16). Bu baxımdan daha geniş sahəni əhatə etmiş və öz zəngin təbiəti və maldarlıq üçün daha əlverişli otlaqlara malik olan Cənubi Azərbaycan ərazisi də istisna deyildir (17).

El arasında məsəl var, deyirlər: «İnəyin südü ağzındadır». Şübhəsiz ki, süd inəyin ağzında olmur. Ata-babalarımız bu sözləri deyərkən yemi, yemləməni nəzərdə tutmuşlar. Onlar öz təcrübələrindən yaxşı bilmişlər ki, inəyi yaxşı yemləsən, yaxşı da süd sağarsan. Zəngin yem mənbəyi olmadan, möhkəm yem ehtiyatı yaratmadan heyvandarlığı inkişaf etdirmək və onun məhsuldarlığını artırmaq mümkün deyil. Mal-qaradan ötrü tam yararlı yem yaşıl yemdir. Çəmənliklər isə tükənməz yaşıl yem mənbəyidir. Azərbaycan şəraitində davar ildə orta hesabla 280, bəzi hallarda 300 günə qədər çöl şəraitində, açıq havada saxlanılır, təbii yemlə yemləndirilir (18). Aparılan hesablamalar göstərmişdir ki, təsərrüfat heyvanı olan qoyun Azərbaycan otlaqlarında bitən 600 növ müxtəlif ot bitkilərinin 540-dan, qaramal 56-dan, atlar isə 81 növündən istifadə edir (19).

Əlbəttə, maldarlığın formalaşmasında yuxarıda qeyd olunan əlverişli təbii-coğrafi şərait və Azərbaycan florasının zənginliyi ilə yanaşı, bu təsərrüfat sahəsinin əsasını təşkil edən ev heyvanlarının vəhşi əcdadlarının bu bölgədə yaşaması da kifayət qədər böyük rol oynamışdır. Belə ki, 1938-ci ildə geoloq A.S.Məstanzadə tərəfindən tədqiqinə başlanılmış Binəqədi gölündən pleystosen dövrünə aid 39 növ məməli heyvan, o cümlədən ibtidai öküz, ulaq, çöl donuzu və vəhşi at sümükləri tapılmışdır (20). Binəqədi vəhşi atının kəlləsi hazırda Milli Azərbaycan Tarixi Muzeyinin ekspozisiyasında nümayiş olunur (21) (şəkil 11). Vəhşi fauna qalıqlarına çoxtəbəqəli Azıx paleolit düşərgəsinin qədim və orta aşel mədəniyyətinə aid təbəqələrində də rast gəlinmişdir. Bu dövrlərə aid tapıntılardan məlum olur ki, Quruçay dərəsində merka kərgadanı, nəhəng maral, qədim at, mağara ayısı, mağara kaftarı və sair fauna qalıqları ilə yanaşı cənub filləri də yaşamışdır. Bu fauna qalıqlarının növcə zənginliyindən aydın olur ki, qədim və orta aşel mədəniyyətləri zamanı heyvanat aləminin tərkibində azalma olmamışdır. Əksinə Azərbaycanın təbii coğrafi şəraitində bunların növcə tərkibi daha da artmışdı. Belə ki, Azıx düşərgəsinin qədim aşel dövrünü əks etdirən VI təbəqəsindən 11, orta aşel dövrünə aid olan V təbəqədən isə 35-dən artıq növə məxsus fauna qalıqları tapılmışdır (22).

Ümumiyyətlə, Azərbaycanın çoxtəbəqəli qədim insan məskənlərindən tapılan çoxsaylı vəhşi heyvan sümükləri arasında Azərbaycanın maldarlıq təsərrüfatında geniş yayılmış ev heyvanlarının güman olunan vəhşi əcdadlarına məxsus osteoloji materiala da rast gəlinmişdir (23). Azıx düşərgəsindən

digər heyvanlarla yanaşı ibtidai öküzün sümükləri tapılmışdır ki, onların da yaşı 600 min ilə bərabərdir (24).

Tədqiqatlarla müəyyən olunmuşdur ki, artıq eneolit dövründə Cənubi Qafqazda ev heyvanlarının əsas növləri əhliləşdirilmişdi. Buna səbəb Cənubi Qafqazda vəhşi heyvan növlərinin əhliləşdirilməsi və maldarlığın meydana gəlməsi üçün münasib faunanın mövcud olmasıdır. Qeyd olunduğu kimi, Azərbaycanın faunası qədim dövrlərdən vəhşi Qafqaz öküzü, muflon, dağ keçisi, qaban və bu kimi digər vəhşi heyvan növlərilə zəngin olmuşdu. Məhz bu heyvanlar iri və xırda buynuzlu heyvanların əhliləşdirilməsi prosesində ilkin formanı təşkil etmişlər. Əlbəttə, bu fikri Cənubi Qafqazın arxeoloji abidələrindən əldə olunmuş osteoloji materiallar da təsdiq edir (25).

Yuxarıda qeyd olunan fauna resursları Qafqazda maldarlığın yaranması üçün ilkin əsas rolunu oynasa da, lakin həmin heyvanların əhliləşdirilmə prosesinə cəlb olunması da əsas amillərdən hesab olunmalıdır. Buna görə əhliləşdirilmə prosesinə də xüsusi diqqət ayrılmalıdır.

Ehtimal etmək olar ki, Cənubi Qafqazda ev heyvanlarının əhliləşdirilməsi prosesinə əsasən mezolit dövründən başlanılmışdır. Bundan başqa Azərbaycanda maldarlıq təsərrüfatının Ön Asiya və Yaxın Şərq ölkələrindən gətirilmiş ev heyvanları əsasında inkişaf etdirildiyi kimi fikirlər həqiqəti tam əks etdirmir. Dediklərimizi Qobustanın (26) və Gəmiqayanın (27) bəzi qayaüstü təsvirləri də təsdiq edir. Etnoqrafik materiallar əsasında müəyyən olunmuşdur ki, ibtidai dövrdə heyvanları əhliləşdirmənin iki üsulu – imprintinq və ac saxlamaqla zorakılıq tətbiq edərək ələ öyrətmə üsulları mövcud olmuşdur. Onlardan birincisi daha erkən dövrlərdə, sonuncu isə sonrakı dövrlərdə mövcud olmuşdur. İmprintinq üsuluna ontogenezin erkən mərhələlərində olan heyvana insanın ana tək göstərdiyi qayğı və diqqət aiddir. Heyvanları ac saxlamağın köməyilə zorakılıqla əhliləşdirmək daha inkişaf etmiş üsul hesab olunur. Bu üsulla heyvanları kütləvi şəkildə əhliləşdirmək mümkündür. Heyvanları əhliləşdirmək üçün bu üsul şüurlu və məqsədyönlü şəkildə aparılmışdır. Bu üsul daha çox vəhşi heyvan sürülərinin qovularaq çəpərlənmiş xüsusi ərazilərə salınmasından, giriş və çıxışların bağlanaraq həmin heyvanların kifayət qədər fərağat olana kimi ac və susuz saxlanmasından ibarətdir (28) Mövzunun öyrənilməsində Qobustandakı boynuna ip bağlanmış öküz təsviri xüsusi əhəmiyyət kəsb edir (şəkil 12).

Beləliklə, qeyd olunduğu kimi Azərbaycanda maldarlığın yaranması üçün münasib təbii-coğrafi mühit, bu mühitin təsiri altında formalaşmış flora və sonradan əhliləşdirmə prosesinə cəlb olunmuş müvafiq vəhşi fauna növləri olmuşdur. Bundan başqa maldarlıq təsərrüfatının inkişafına təbii-coğrafi amillərlə yanaşı, insani amillər də böyük stimül vermişdir. İnsani amillər dedikdə əsasən bölgənin məhsuldar qüvvələri, qismən isə bölgəyə gəlmə, xüsusilə də Ön Asiyadan Qafqaza daxil olmuş etno-mədəni element-

lər nəzərdə tutulur. Xüsusi olaraq qeyd etmək istərdik ki, sonuncuların Qafqazda istehsal təsərrüfatının formalaşmasına təsiri əsasən yardımçı xarakter daşmışdır. Cənubi Qafqazda və Azərbaycanda maldarlıq təsərrüfatı əsasən yerli resurslar, mənbələr əsasında formalaşmışdır (29).

Bununla belə bəzi tədqiqatçılar tərəfindən hesab olunmuşdur ki, Qafqazın Ön Asiya regionu ilə həmsərhəd olması istehsal təsərrüfatına keçidə təsir etmiş əsas amillərdəndir. Məsələn, V.A.Şnirelmanın (30) və R.M.Munçayevin (31) fikrincə Cənubi Qafqazda istehsal təsərrüfatı yerli və Ön Asiya əhalisi arasında mövcud olmuş sıx əlaqələr əsasında yaranmışdır. Hesab olunur ki, Ön Asiyanın arxeoloji abidələrindən tapılmış maddi-mədəniyyət nümunələri özündə istehsal təsərrüfatının formalaşması prosesinin e.ə. VII minillikdən başlamasını əks etdirir. Arxeoloq İ.H.Nərimanov (32) da hesab edirdi ki, Ön Asiyanın erkən əkinçilik və maldarlıq mədəniyyətlərinin tədricən qonşu vilayətlərə yayılması prosesi Qafqazdan da yan keçməmişdi. E.ə. VI minilliyin ikinci yarısından etibarən Qafqazda da erkən əkinçilik və maldarlıq mədəniyyətlərinin yaranması və inkişafı məhz Ön Asiya təsirinə nəticəsi olmuşdur.

Tədqiqatçı T.Axundovun (33) fikrincə də e.ə. VI minillikdən etibarən Yaxın Şərq Mərkəzlərindən ilkin olaraq Azərbaycanın mərkəzi bölgəsinə və cənub zolağının qərb hissəsinə Yaxın Şərq ənənələrinin daşıyıcıları olan oturaq əkinçi-maldar tayfalarının yekcins qrupu gələrək burada məskunlaşmışlar. Onlar özləri ilə nəinki istehsal yenilikləri, hətta yeni mədəni bitkilər və əhliləşdirilmiş heyvanlar da gətiriblər. Onlar burada yerli ənənələrin daşıyıcıları olan tayfalar ilə qarşılıqlı əlaqəyə girərək oturaq əkinçi və maldarların yeni etno-mədəni mühitini yaradıblar.

Yuxarıda deyilənlərdən belə qənaətə gəlmək mümkündür ki, Azərbaycanda istehsal təsərrüfatlarının və ənənələrinin meydana gəlməsində, eləcə də tədqiq olunan dövrdə bu və ya digər təsərrüfat sahəsinin inkişafında Ön Asiya və ya Yaxın Şərq amili həlledici rola malik olmuşdur. Əlbəttə, biz deyildiyi kimi eneolit və erkən tunc dövrlərində Yaxın Şərq ilə mövcud olmuş mədəni əlaqələrin və miqrasiyaların Azərbaycanda istehsal təsərrüfatının, xüsusilə də maldarlığın inkişafına müəyyən təsirlərin olmasını istisna etmirik. Lakin zənnimizcə, bu təsirlər həlledici deyil, daha çox yardımçı xarakter daşmışdır. Çünki son tədqiqatlarla müəyyən olunmuşdur ki, Ön Asiya mədəniyyətinin daşıyıcıları Azərbaycanda lokal şəkildə məskən salsalar da, lakin tezliklə öz yaşayış məskənlərini tərk edərək əsasən şimal-qərb və şimal istiqamətlərində hərəkət etmişlər. Məsələn, e.ə. IV minilliyin II rübündən başlayaraq Leylatəpə ərazisində məskunlaşan Ön Asiya tayfaları e.ə. IV minilliyin II yarısından başlayaraq şimala doğru hərəkət etmişlər. Artıq e.ə. IV minilliyin sonu - e.ə. III minilliyin əvvəllərində Übeyd-Uruk-Leylatəpə mədəniyyəti daşıyıcıları Şimal Qafqazda məskunlaşmışdılar (34).

Onu da nəzərdən qaçıрмаq olmaz ki, bu dövrlərdə Azərbaycanda əhəlinin sayı əvvəlki dövrlərə nisbətən xeyli artmışdı. Əhali təsərrüfatla daha əhatəli şəkildə məşğul olmuşdu. Təsadüfi deyil ki, əhəlinin artımı və təsərrüfatla daha fəal məşğulluqları, yeni-yeni əmək vərdişlərinin və təcrübələrinin əldə olunması həmin dövrlərdə məhsuldar qüvvələrin də artımına və inkişafına müsbət təsir göstərmişdir. Belə ki, eneolit dövründən etibarən mis alətlər meydana gəlməyə və daşdan hazırlanmış alətlər isə azalmağa başlayır (35).

E.ə. III minilliyin ortalarına yaxın Kür-Araz tayfalarının təsərrüfatında maldarlığın rolu artır. Arxeoloji dəlillərdən aydın olmuşdur ki, köçmə maldarlıq artıq Kür-Araz mədəniyyəti dövründə bəzi ərazi üçün əsas maldarlıq forması olmuşdur. Köçmə maldarlıq formasının rüşeymləri hələ eneolit dövrünün inkişaf etmiş mərhələsindən yaranaraq bəzi rayonlarda müəyyən əhəmiyyət kəsb etsə də, onun Azərbaycanda tamamilə formalaşması uzun və geniş bir dövrü əhatə edərək yalnız eramızdan əvvəlki III minilliyin sonlarında tam şəkildə başa çatır (36).

Hətta Kür-Araz tayfalarının Şimal-şərqi Qafqaz və Cənub istiqamətlərində yerdəyişmələri də baş verir ki, bu da Cənubi Qafqaz hüduqlarından kənara çıxmaqla nəticələnir (37). Yuxarıda deyilənləri nəzərə alaraq belə qənaətə gəlmək olar ki, eneolit və erkən tunc dövrlərində cəmiyyətin sosial-iqtisadi həyatında mühüm irəliləyişlərə təkan vermiş məhsuldar qüvvələr əkinçiliklə yanaşı maldarlıq sahəsinin də inkişafı üçün öz töhfələrini vermişlər.

Beləliklə, Azərbaycanda neolit dövründə özünün ilkin izlərini açmış maldarlıq təsərrüfatı eneolit və erkən tunc dövrlərində daha da inkişaf etmişdir. İstər yerli təbii-iqlim şəraiti və zəngin flora-fauna ehtiyatlarının, istərsə də yerli məhsuldar qüvvələrin maldarlıq kimi istehsal təsərrüfatının yaranmasında və inkişafında həlledici rolu oldu. Məhz belə bir şəraitdə Azərbaycanda maldarlıq təsərrüfatının formalaşmasına Ön Asiya təsirinin həlledicə rola malik olması bizdə bir mənalı olaraq şübhə doğurur. Əhliləşdirmə prosesinin də məhz bölgə üçün yad etnik qruplar tərəfindən aparılması bizim tərəfimizdən qəbul olunmur. Hesab edirik ki, maldarlıq təsərrüfatı əsasən yerli ənənələr və bölgənin təbii resursları əsasında yaranmış və inkişaf etmişdir.

ƏDƏBİYYAT:

1. Milli Azərbaycan Tarixi Muzeyinin Arxeologiya fondu: 7823, 7784, 27280, 27279, 27278, 24366, AF 1856, AF 2233, AF 2240
2. MATMAF: 27311, 27308, 27306, 1576, AF 228,
3. MATMAF: 8020, 23621, 21525, 23632, 27403, AF 51, AF 750, AF 52, AF 63, AF 56, AF 666, AF 57, AF 678, AF 163, AF 747,

4. МАТМАФ: 21459, 21424, 15003, АФ 325,
5. Лисицына Г.Н., Прищепенко П.В. Палеоэтноботанические находки Кавказа и Ближнего Востока. Москва: Наука, 1977, с. 13.
6. Алиев А.И., Атакишиев Р.М., Велиев С.С. и др. Ландшафтно-климатические условия Муганской равнины в Хвалыне и Голоцоне // Доклады АН Азерб. ССР, том XLV, 1989, № 2, с. 68.
7. Велиев С.С. Палеогеография Восточного Закавказья и сопредельных областей в верхнем плейстоцене и голоцене. Автореф. дис. ... докт. геог. наук. Баку, 1994, с. 41.
8. Ростунов В.Л. Роль географической среды в расселении древних обществ на Центральном Кавказе в эпоху энеолита-средней бронзы. Автореф. дис. ... канд. ист. наук, Владикавказ, 2003, с. 7; Он же: О роли природной среды в заселении центральных районов Закавказья в эпоху энеолита-начала ранней бронзы / Международная научная конференция «Археология (IV) и этнология (III) Кавказа». Сборник кратких содержания докладов. Тбилиси, 2002, с. 146-147.
9. Велиев С.С. Göstərilən əsəri, s. 32.
10. Дадашев А.Н. Земледельческо-скотоводческая экономика обществ эпохи палеометалла на территории Азербайджана. Автореф. дис. ... докт. ист. наук. Баку, 2004, с. 11.
11. Сəfərov Ə.Q. Azərbaycanın ilk sakinləri. Bakı: Elm, 2004, s. 88.
12. Bünyadova Ş.T. Azərbaycanın təsərrüfatı və maddi mədəniyyəti (XII-XVI əsrlər). Bakı: Elm, 2007, s. 107.
13. Behbudov H.Ə. Azərbaycanın çəmən-otlaq təsərrüfatı. Bakı: Azərneşr, 1986, s. 7.
14. Лисицына Г.Н., Прищепенко П.В. Göstərilən əsəri, s.17.
15. Behbudov H.Ə. Göstərilən əsəri, s. 7.
16. Бакиханов А.К. Гюлистан-и Ирам. Баку: Элм, 1991, с. 11.
17. Azərbaycan etnoqrafiyası. 3 cildə, I cild, Bakı: Elm, 1988, s. 213.
18. Behbudov H.Ə. Göstərilən əsəri, s. 12.
19. Xəlilov X.D. Qarabağın elat dünyası. Bakı: Azərbaycan Dövlət nəşriyyatı, 1992, s. 51.
20. Сəfərov R.C. Binəqədinin dördüncü dövr faunası. Bakı: Azərb. SSR EA Nəşr., 1961, s. 4-15
21. МАТМАФ: 23660
22. Гусейнов М.М. Древний палеолит Азербайджана (Культура Куручай и этапы её развития 1500000 – 70 тысяч лет назад). Баку: Элм, 1985, с. 35-40.
23. Сəfərov Ə.Q. Azərbaycanın ilk sakinləri. s. 89-90.
24. Сəfərov Ə.Q. Azıx dünya arxeologiyasında / Akademik İqrar Əliyevin 80 illiyinə həsr olunmuş Elmi konfransın materialları, Bakı: Elm, 2004, s. 15.
25. Дадашев А.Н. Земледельческо-скотоводческая экономика обществ эпохи палеометалла на территории Азербайджана. Баку: Издательство Бакинского Университета, 2000, с. 209; Он же: Значение и источниковедческая

- база древнейшего скотоводческого хозяйства на территории Азербайджана // *Tarix və onun problemləri*, 2003, № 2, s. 170-171.
26. Muradova F.M. Qobustan tunc dövründə. Bakı: Elm, 1979, s. 87.
27. Müseyibli N.Ə. Gəmiqaya. Bakı: Çarşıoğlu, 2004, s. 65.
28. Шнирельман В.А. Происхождение скотоводства. Москва: Наука, 1980, с. 209-210.
29. Исмаилзаде Г.С. Азербайджан в системе раннебронзовой культурной общности Кавказа. Баку: Nafta-Press, 2008, с. 131.
30. Шнирельман В.А. Göstərilən əsəri, s. 70.
31. Мунчаев Р.М. Кавказ на заре бронзового века. Москва: Наука, 1975, с. 76-78.
32. Нариманов И.Г. К вопросу возникновения и становления производящего хозяйства на Кавказе // *Tarix və onun problemləri*, 1997, № 2, s. 31-32.
33. Ахундов Т.И. К проблеме эпохальной периодизации на Южном Кавказе (неолит-ранняя бронза) // *Azərbaycan Arxeologiyası və Etnoqrafiyası*, 2004, № 2, s. 9.
34. Akhundov Tufan. Sites de migrants venus du Proche – Orient en Transcaucasie / Les cultures du Caucase (VI^e – III^e millénaires avant notre ère) Leurs relations avec le Proche – Orient, Paris: CNRS EDITIONS, 2007, p. 120-121.
35. Cəfərov Ə.Q. Azərbaycanın ilk sakinləri. s. 114.
36. Bünyadov T.Ə. Azərbaycanca maldarlığın inkişafı tarixindən. Bakı: Elm, 1969, s. 13.
37. Ахундов Т.И. К проблеме эпохальной периодизации ... , с. 12; Он же. Северо-западный Азербайджан в свете этно-культурных процессов на Южном Кавказе в эпоху энеолита и бронзы // *Tarix və onun problemləri*, 1998, № 3, s. 135-143.

FACTORS CAUSING APPEARANCE IN AZERBAIJAN OF THE CATTLE-BREEDING

Nasir Guluzadeh

Summary

Key words: cattle-breeding, domestication, eneolithic period, climate, Near East

Representing article have been devoted to investigating of the factors where has influenced to occurring in Azerbaijan and development in Azerbaijan of the cattle-breeding economy. Author has emphasized specially that natural-geographical condition of the region and anthropogenic factors have influenced to occurring and development of the cattle-breeding economy. The article also investegates that, Asiatic influence played no decisive, but additional role in the formation and development of cattle breeding in Azerbaijan

ФАКТОРЫ, СПОСОБСТВУЮЩИЕ ВОЗНИКНОВЕНИЮ СКОВОДСТВА В АЗЕРБАЙДЖАНЕ

Насир Гулузаде

Резюме

Ключевые слова: скотоводство, приручение, энеолит, климат, Ближний Восток

Данная статья посвящена изучению тех факторов, которые обусловили формирование и развитие скотоводческого хозяйства в Азербайджане. Автор в основном отмечает, что природно-географическая обстановка региона и антропогенные факторы позитивно повлияли на формирование и развитие скотоводства. В статье также отмечается, что в формировании и развитии скотоводства в Азербайджане переднеазиатское влияние играло не решающую, а вспомогательную роль.



Şəkil 1



Şəkil 2

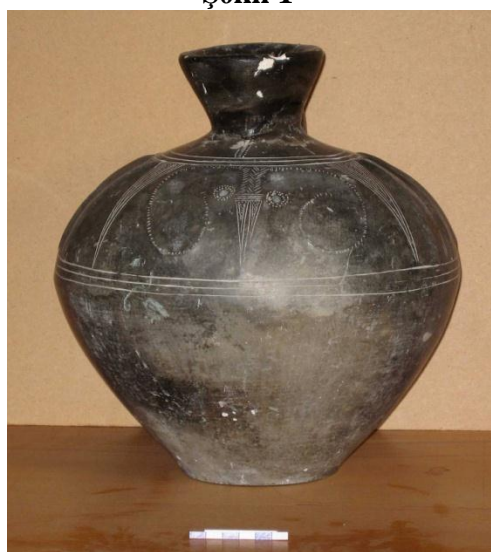

Şəkil 3



Şəkil 4



Şəkil 5



Şəkil 6



Şəkil 7



Şəkil 8



Şəkil 9

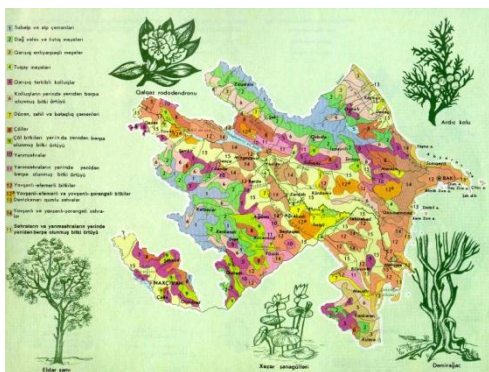

Şəkil 10



Şəkil 11

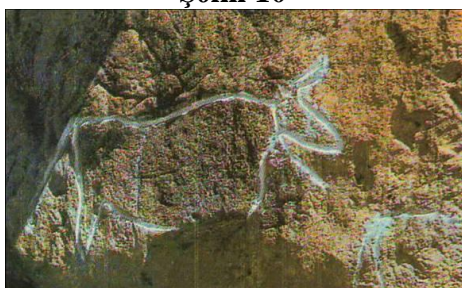

Şəkil 12

ARİF ƏRDƏBİLİNİN «FƏRHADNAMƏ» ƏSƏRİNDƏ ETNOQRAFİK MƏSƏLƏLƏR

Şirin Bünyadova
(Bakı Dövlət Universiteti)
shirin_bunyard@mail.ru

Açar sözlər: məişət, mədəniyyət, etnoqrafiya, adət.

Xalqımızın məişət və mədəniyyət tarixini öyrənmək üçün vacib olan müxtəlif səpgili mənbələr mövcuddur. Belə mənbələrdə xalqımızın etnoqrafiyasına dair məlumatların olması onların dəyərini bir qədər də artırır. Azərbaycan haqqında məlumat verən belə mənbə müəllifləri öz əsərlərində tarixi baxımdan əhəmiyyətli olan müxtəlif hadisələri özünəməxsus şəkildə şərh edərkən təsvir etdikləri dövrün problemlərini qələmə almağa çalışmışlar. Təbiidir ki, bu mənbələrin həmin dövrü öyrənmək üçün böyük əhəmiyyət kəsb etməsi şübhəsizdir. Lakin ən qiymətli mənbə kimi həmin dövrdə yaşayıb yaradan və öz xalqının məişət məsələlərini dərindən bilən şairlərinin əsərlərini də bu siyahıya əlavə etmək olar. Çünki onların yaradıcılığında Azərbaycan xalqının tarixi etnoqrafiyasına dair məsələlər başqa mənbələrə nisbətən öz əksini daha dolğun tapmışdır. Belə şairlərdən biri də Azərbaycanın tanınmış söz ustası Arif Ərdəbilidir.

Azərbaycanın orta əsrlərdə yaşayıb yaradan görkəmli şairlərindən biri kimi Arif Ərdəbili də öz yaradıcılığında etnoqrafik baxımdan nəzəri cəlb edən məsələlərə yer vermişdir. O, XIV əsrdə Ərdəbil şəhərində anadan olmuşdur. Onun şəxsiyyəti haqqında verilən məlumatda maraqlı bir fakt nəzərə çarpır. Şair «Sultan Üveys Cəlayir zamanında böyük Şirvanşah Keykavus Keyqubad oğlunun (hicri qəməri 745-774/1344-1372) dövətilə Şirvana gəlmiş və orada Şirvanşahın oğlunun müəllimi olmuşdur» (2, 26-27). Bu onu göstərir ki, Arif Ərdəbili hərtərəfli biliyə malik olmuş, dövrünün ən sayılan və seçilən görkəmli şəxsiyyəti kimi tanınmış və elm sənətinin uca zirvəsi sayılan müəllimlikdə də xüsusi keyfiyyətləri ilə fərqlənmişdir. Görünür, bu xüsusiyyətlər də onun Şirvanşah tərəfindən saraya dəvət edilərək daha yüksək mərtəbəyə çatmasını təmin etmişdir.

Tarixi materiallardan məlum olur ki, yeddinci Hülakü hökmdarı Qazan xanın keçirdiyi başlıca islahatlarından sonra Azərbaycan ərazisindəki vəziyyət nisbətən dəyişməyə başlamışdır. Təsərrüfat müəyyən qədər dirçəlmiş, şəhərlər də həmçinin inkişaf etmişdir. Bu da öz növbəsində Azərbaycanda müəyyən qədər elm və mədəniyyətin də inkişafına öz təsirini göstərmişdir. Ədəbiyyat sahəsində də bu inkişafın təsirini sezməmək mümkün deyildir. Belə ki, «XIV əsrdə Azərbaycan şeri nisbətən daha sürətlə inkişaf edirdi. Bu əsrin ədəbiyyatı məzmun etibarilə də əvvəlki əsrlərin ədəbi nümunələrindən

fərqlənirdi. O dövrdə həyatı daha geniş surətdə əks etdirən epik dastanlar meydana çıxmışdı. Bu əsərlərdə yaradılmış həyat löhvələri, insan surətləri poeziyanın mistikadan uzaqlaşdığını, onun həyatla əlaqələrinin gücləndiyini göstərir» (3, 129). Eyni fikir Azərbaycan ədəbiyyatı tarixində də vurğulanmışdır (7, 209). Məsələn, Arif Ərdəbili kimi görkəmli şairlərin yetişməsində heç şübhəsiz ki, yaşadığı mühitin də az təsiri olmamışdır. Arif Ərdəbili eyni zamanda dahi mütəfəkkir şair Nizami Gəncəvi irsinin təsiri altında yazan şairlərdən biridir. Onun «Fərhadnamə» əsəri maraqlı bir dastana həsr olunmaqla yanaşı, özündə orta əsrlərdəki xalqımızın məişət tərzini demək olar ki, bütün çalarları ilə əks etdirir. Qeyd etməliyik ki, poemada həmçinin, etnoqrafik baxımdan maraqlı doğuran məsələlər də öz əksini tapmışdır. Bunlar əsasən aşağıdakılardan ibarətdir.

Hələ qədim zamanlardan təsərrüfatın əhalinin həyatında mühüm rolə malik olması aydın məsələdir. Arif Ərdəbili təsərrüfatla bağlı məsələlərə cüzi də olsa, müəyyən qədər yer vermişdir. Məsələn o, «pis toxum əkməklə faydasız çalışma, yaxşı toxum əksən yaxşıdır.»-deməklə pis toxumun bəhrə verməyəcəyini, yaxşı toxum əkilərsə, bol da məhsul almağın mümkünlüyünü söyləmişdir (1, 162). Şairin təsərrüfatın bir sahəsi olan bağçılıq haqqındakı məlumatlarında meyvə ağacını peyvənd etməkdən bəhs edilir. Bundan başqa səfalı bir bağı təsvir edən müəllif burada üzüm, alma, şaftalı, nar, armud, kimi meyvələrin olduğunu qeyd edir (1, 102-109). Yardımçı təsərrüfat sahəsi olan ovçuluqdan da əsərdə söhbət açılır. Arif Ərdəbili əsərində Fərhadı məşhur ovçu kimi təqdim edir. O, bu xüsusda belə deyir: «Əgər Arəş onun ox və kamanını görsəydi, o kaman çəkənin oxundan xəcalət çəkərdi. Əgər onun başı üzərində bir qartal uçmuş olsaydı belə, onu oxu ilə vurardı» (1, 83).

Arif Ərdəbilinin «Fərhadnamə»sində maddi mədəniyyət elementləri haqqında da məlumatlara rast gəlmək mümkündür. Xüsusən tikililərlə və sənətkarlıqla əlaqədar verilən təsvirlərə daha çox rast gəlmək olar. Çünki şairin əsərində canlandığı surət məhz sənətkar obrazıdır. Müəllif bu xüsusda onu öz işinin mükəmməl bilicisi kimi təqdim etməyə çalışmışdır. Arif Ərdəbilinin «Fərhadnaməsini» tədqiq edən N.Araslı əsərə istinadən yazır: «Fərhadın saray tikdirdiyi təsvir edilir. Həmin sarayı bəzəmək üçün çalışan sənətkarların olduğunu da söyləyir» (1, 9). Əsərdə onun özünə saray tikdirərkən digər ölkələrdən belə müxtəlif sənətkarlar dəvət etdiyinin şahidi olur. Şair burada qəhrəmanın da sənətkara necə yüksək qiymət verməsini canlandırır. Onun «sənətkarlıqla daşa siğəl verdi» - deməsi daşyonma sənətini yaxşı bilməsinə və mahir usta olmasına işarədir (1, 58). Buradan da aydın görünür ki, Arif Ərdəbili sənətə və sənətkar əməyinə yüksək qiymət verir, zəhmətkeş sənət adamını hər kəsdən üstün tutur. Əsərdən şairin sənətkara xüsusi rəğbət bəslədiyi aydın sezilir. O, Fərhadın oğlunun da məşhur

sənətkar olduğunu əlavə edir (1, 64). Müəllif həmçinin sənətkarlıqda istifadə olunan əmək alətlərindən külüng və pərgarın adlarını xatırladır (1, 84).

Arif Ərdəbili yaratdığı obrazının bir sənətkar kimi gördüyü işlərinin nəticələri haqqında məlumat verir. Məsələn o yazır: «Bakıda da dənizdə belə bir qala vardır ki, yeni şəhərin qalasını su orada örtmüşdür. Onlardan yadigar qalan başqa gözəl əl işləri də var. Bakı qəbristanlığında elə bir günbəz vardır ki, onu hər kim görsə (heyrətdən) əlini əlinə vurur. Uzaqdan dağın başında olan parlaq günəş kimi görünür. Divəndazdan çaxmaq daşları gətirib, dağın başında o binanı tikmişlər. Sənətkarlıqla elə bir günbəz düzəldilib ki, dünyanın günbəzi onun kimisini görməyib» (1, 8-9). Sonra o fikrinə davam edərək əlavə edir: «Onların məşhur olan hünərlərindən biri Axsitan şahın qalasıdır... Şamaxı Gülüstanında bir qala vardır ki, Ruyindej onun yanında alçaq görünür. Onun üzərində daşdan bir neçə surət gördüm ki, gözəllikdə dünyada misli yox idi. Hasarın yüksək yerində daşdan heykəl düzəldilmiş və ona saxsı borularla su aparılmışdı. Ustalar bir-birindən belə eşitmişdilər ki, bu Fərhadın övladlarının işidir» (1, 55). Daha sonra şair qeyd edir: «İncə sənətə malik, onu işlətməyi bacaran, nəqqaşlıqda xəyalı yüksək, məharətlə boyalar yaradan, igidlikdə daşa pəncə vuran, tişənin zərbəsilə möcüzələr göstərən, sərt daşlar üzərində insanı heyrətə gətirən surətlər nəqş edən bir adama dəli adı vermə. Belə işləri biliklə görmək olar» (1, 14). Şair burada çox maraqlı məqama toxunmuşdur. Belə ki, o haqlı olaraq göstərməyə çalışmışdır ki, bu işlərdə ölçünü düzgün götürmək, məsafəni dəqiqliklə hesablamaq, rəsm çəkməyi yaxşı bilmək üçün yüksək təfəkkürə malik olmaq lazımdır. O yazır:

Sənətkarlıqla gözəl bu abidə yaranmış,
Sənət tarixində də ona heç tay olmamış.
Daşlar o qədər möhkəm bir-birinə uyuşmuş,
Sanki günbəz əzəldən bir parça sal daş olmuş.
Qələndərdir bu günbəz, geyim dərviş ziyində,
Dinməz, sakit dayanmış o bu dağ ətəyində (2, 27).

Maddi mədəniyyət elementlərindən geyim və bəzəklər haqqında verdiyi cüzi məlumat isə bundan ibarətdir. A.Ərdəbili yazır: «örtüyü olmayan bir başa və ipək geyimi olmayan bədənə dövrənin padşahı, başdan ayağa qədər can demək olar» (1, 72). Buradan da orta əsrlərdə başa örtük çəkildiyi, geyimdə isə ipək parçadan istifadə edildiyini görürük. Müəllifin başqa bir məlumatında geyim növlərindən uzun müddət istifadədə olan qəbanın adını çəkmişdir (1,106). O, həmçinin bəzəklərdə istifadə olunan ləl və yaqut kimi qiymətli daşlardan söz açmışdır (1, 96). Şairin təsvirinə diqqət yetirək:

İyirmi diş kənarlı gözəl papaq başında,
Bəzəkli xırqası var bir şah yaraşığında.
Başındakı papağı sarı yemiş görkəmi,
Ətrafında naxışlar təzə çıxmış ay kimi (2, 28).

Arif Ərdəbilinin bu əsərində etnoqrafik cəhətdən mühüm əhəmiyyət kəsb edən ailə məsələləridir. Belə ki, burada ailə məişəti ilə bağlı məqamlar digər məsələlərə nisbətən yığcam, lakin dəyərlidir. Orta əsrlərin digər müəllifləri kimi eşqə yüksək qiymət verən və aşiqin daxili emosional vəziyyətini olduğu kimi canlandıran şair belə deyir: «Aşiqin eşqi onun danışığından məlum olur. Eşqdə atəşi gizlətmək olmaz. Eşq gələn zaman ağıl işdən düşür. Heç vaxt ağıl eşqlə dost olmaz. Ürəyində atəş olan adam ah çəkməyə bilməz. Yazıq aşiqin əlaməti ah çəkməkdir. Quru dodaqları və solğun üzü şahiddir» (1, 68). Əsərin məzmununu şərh edən N.Araslı yazır: «Bu zaman Fərhadın atası ölür. Onun əmisi təxtə sahib olub, ölən qardaşının arvadı, yəni Fərhadın analığı ilə evlənir. Bu hadisə Fərhadı çox mütəəssir edir» (1, 62). Göründüyü kimi, burada şair nəinki orta əsrlərə, eləcə də ümumiyyətlə sonrakı dövrlərdə də xalqımızın mənəvi dəyərlərinə xarakterik olmayan və nadir rast gəlinən nigan növü kimi levirat haqqında söz açmışdır.

Bu nikah növünü başqa adıyla qayına getmə kimi də izah etmək olar. Belə ki, bu nikah əri ölmüş qadının subay qayını ilə evlənməsinə deyilir. Şairin də münasibətindən bəlli olur ki, əsərdə bu məsələ təqdir olunmayan bir hal kimi yer almışdır. Burada nəzəri cəlb edən isə sadəcə levirat kimi nikah növünün mövcud olduğunu qeyd etməsidir. Cavan vaxtı əri ölüb dul qalmış qadınların başqa evə yenidən gəlin getməsinə qəbul edə bilməyən və bunu istəməyən nadir ailələrdə onu evlənməmiş qaynına almaq kimi az-az rastlanan hallar da mövcud olmuşdur. Burada əsas məsələ həmçinin dul qalmanın uşağı olduğu təqdirdə onun ata ocağından ayrılmasına razılıq verilməməsi ilə bağlıdır. Təqdirəlayiq hal olmadığı onun nadir görüldüyü ilə də əlaqədardır və keçmişin ən pis, geridəqalmış nikah növü kimi əhali arasında da müsbət qarşılanmadığı və geniş yayılmadığı bəllidir. Əslində belə bir nikah növünün olması zənnimizcə ailə daxili iqtisadi durumun, maddi məsələlərlə bağlı düşüncələrin də rolu ilə izah oluna bilər. Belə ki, burada əsas amil kimi təzə gəlin üçün təzədən xərc sərf edərək yenidən toyla bağlı adətlərlə əlaqədar olaraq (məsələn, başlıq pulu və s.) əlavə xərclərə girmək istəməmək kimi niyyət özünü göstərir. Bəzi müəlliflər bu nikah növünün mahiyyətini aşağıdakı kimi də izah etməyə çalışırlar. Məsələn, Bahaəddin Ögəl özünün «Böyük hun imperiyası» kitabında belə yazır: «Levirat - oğulların dul ögey analarla və ya ölən qardaşların arvadları ilə evlənmə adətidir. Əslində, hunnlarda və sonrakı türklərdə bu adət inkişaf etmiş bir adət kimi müşahidə edilirdi. Məqsədi isə ailələrin dağılmaması, ərləri ölən qadınların və yetim

uşaqların səfalətə düşməmələri idi... Ölən qardaşın arvadı ilə evlənib, onun yetim qalan uşaqlarını öz ailəsi və himayəsi altına almaq tipik və sosial bir həmrəylik nümunəsidir» (5, 193-194). Burada belə bir fikir səslənir ki, guya bu nikahda məqsəd ailənin dağılmaması və səfalətə düşməməsidir. Bu xüsusda etnoqraf alim Q.Qeybullayevin də fikri belədir: «Levirat nikah adətinin icra edilməsinin iki səbəbi vardı. Varlı zümrədə mərhumun varidatına sahib olmaq meyli əsas rol oynayırdı. Geniş əhali içərisində isə maddi müləhizələrdən başqa (qız əvəzinə başlıq verildiyinə görə), həm də mərhumun uşaqlarını saxlamaq və böyütmək zərurəti nəzərə alınır və ona görə xalq içərisində bu adət «yaraya yarpaq», yəni baş vermiş bədbəxtlikdən çıxış yolu adlanırdı. Xalq arasında bunu «çörək parçalanmasın»-ifadəsi ilə də izah edirdilər» (4, 150-151).

Hacı Qadir Qədirzadə isə bu xüsusda belə yazır: «Araşdırmalar göstərir ki, bu forma nikahlar daha çox ailədə (yəni ölmüş qardaşın və ya bacının yetim uşaqları) bağlanırdı. Xalq arasında «Yaraya yarpaq» adlanmaqla «qardaş qardaşın balasına öz balası kimi baxar», «anası yoxdur, xalası var», «ətini yesə də, sümüyünü çölə atmaz» və s. deyimlər bununla əlaqədardır. Qeyd edilməlidir ki, bu, hamıya belə olmurdu» (9, 24). H.Quliyev Azərbaycanın keçmiş ailə məişətində monoqam nigah forması ilə yanaşı, leviratın da qeydə alındığını söyləyir (11, 15). Bu məsələ Azərbaycan respublikasının qərb bölgələrinin müasir kənd həyatını tədqiq edən Nərgiz Quliyevanın da əsərində yer almışdır ki, o bu hadisənin əhali tərəfindən «baş vermiş bədbəxtliyə çarə» kimi dəyərləndirildiyini söyləyir (10, 59). Şəxsi fikrimə görə məgər ailə, oğlanlardan biri ölərsə, atasız qalan uşağı və ocağa gəlin gəlib, lakin dul qalmış qadını saxlamaqda acizlikmi çəkir ki, hökmən o biri oğulla nigaha girməyi zəruri hesab edir. Əmi öz qardaşının ailəsinə öz ailəsi kimi qayğı göstərmək üçün məhz nigahamı girməlidir? Belə ki, «Arif toy mərasimi, sarayda duzələn təntənəli məclisləri, əyləncə gecələrini təsvir edərkən özünün şəxsi münasibətini bildirməklə bərabər, sarayda keçirdiyi qayğısız dəmlərini yada salır. Bunları şair öz şəxsi müşahidələrinə əsasən, sarayda keçirdiyi dəbdəbəli həyatın təsiri ilə qələmə aldığı üçün olduqca canlı təsvir edir» (1, 107).

Orta əsr müəlliflərinin əsərlərində rast gəldiyimiz bir fakt da ailə məişətində əhəmiyyət verilməsi gərəkli hesab olunan əsil-nəsil məsələsidir. Belə ki, bu məsələ qız bəyənilərkən diqqət yetirilməsi vacib olan məsələ kimi ortaya çıxır. Lakin xalq arasında oğlan tərəfə də qiymət verilirəkən onun da nəslə mənsubiyyətinin uyğun görülüb görülməməsi əsas şərt kimi sayılır. Məsələn, Arif Ərdəbilinin «Fərhadnamə»sində bu şərt ötəri şəkildə də olsa, belə vurğulanır:

Fərhadı o görərək əhvalını yazıbmiş,
Övladından, nəslindən həm də o danışıbmış (2, 27).

M.O.Kosven mövcud bir sıra terminlərin, eləcə də azərbaycanlılardakı nəsil sözünün bütövlükdə qohum qrup və həmçinin patronimiya anlamına gəldiyini qeyd edir (8, 187). Burada aydındır ki, Ərdəbilinin söyləmək istədiyi hansı nəslə (yəni qohum qrupa) aid olduğunu vurğulamaqdır.

A.Ərdəbili ailə ilə bağlı Azərbaycan xalqının əsrlərdən bəri yaşayan və böyük fərəhlə qeyd edilən toy mərasimi haqqında məlumat vermişdir. Əsərdən məlum olur ki, Gülüstan ilə Fərhad müəyyən çətinlikdən sonra nəhayət ki, bir-birinə qovuşa bilirlər. Məsələn, toydan qabaqkı mərhələ olan elçilik adəti haqqında verilən məlumat barədə deyilir: «Ziyafət zamanı Fərhad şəklini Çində görmüş olduğu Gülüstanı görür. O, fürsət düşdükcə öz məhəbbətini qıza bildirməyə çalışır. Gülüstan da bunu hiss edir. O da Fərhada hüsn-rəğbət bəsləyir. Sonra Fərhad öz məhəbbətini açıb Şaura deyir. Şaur Fərhad tərəfindən Gülüstan üçün elçilik edir. Bu zaman o qızın atasına Fərhadın Çin şahzadəsi olduğunu söyləyir. Ancaq usta qəti bildirir ki, o, qızını daş sənətinə özü kimi yaxşı bələd bir sənətkara verəcəyinə and içmişdir. Onlar belə qərara gəlirlər ki, Fərhad elə sabahdan daş sənətini öyrənmək üçün usta ilə işə başlasın» (1, 62). Bu şərt qarşısında Fərhad yenilmir, əksinə qarşısında məsuliyyətli bir vəzifənin durduğunu bütün varlığı ilə hiss edir. Bu xüsusda N.Arashlı belə yazır: «Bu məhəbbət Fərhada ilham verir, onu daş sənətini öyrənməyə ruhlandırır. Fərhad məhz öz məhəbbətinin şiddəti ilə az bir müddətdə məşhur sənətkarı istedad və bacarığı ilə heyrətdə qoya bilir. Poemada birinci hissədə qarşılıqlı məhəbbət ifadə olunur. Arif Gülüstanın da saf məhəbbətlə sevdiyini göstərir» (1, 67).

Əsərdə Gülüstan sevgilisinə sadıq, vəfadar bir qız kimi təqdim edilir. Əlindən gələni əsirgəməyən, sevgilisi yolunda, onun uğrunda keçirdiyi daxili sarsıntılar Gülüstanın nə qədər yüksək mənəvi keyfiyyətlərə malik olduğunu göstəricisidir. Bununla yanaşı əsərdə təqdim olunan digər qadın obrazı da vardır ki, o da Xosrovdan qarşılıqlı məhəbbət görməyən Şirindir. Şair Şirinin dili ilə bir qız ürəyinin alovlu səslənişini belə təsvir edir: «Ürəyim Xosrovdan sınımışdır. Daha bu şişəni birləşdirmək olmaz. O peymanından döndəndən dostluq gözləmək olmaz, o ürək yandırandan dildar da olmaz. Onun soyuq eşqini xatırlayarkən, o qızğın məhəbbətimin bazarı soyudu» (1, 13). Şair ölulərin tabuta qoyulduğunu da xatırladır (1, 75). Göründüyü kimi, əsərdə ailə ilə əlaqədar verilən məlumatlar nisbətən zəngindir. Q.Qeybullayev bir sıra orta əsr müəlliflərinin əsərlərinə müraciət edərək ailə ilə bağlı onların əsərlərində yer alan məsələləri işıqlandırmağa çalışmışdır. Lakin Arif Ərdəbili yaradıcılığına əsla müraciət etməmişdir.

Gülüstan ilə Fərhadın toy mərasimi yaxınlaşır. Əsərdə müəllif toydan əvvəl Fərhadın xristian dinini qəbul etdiyini təsvir etmişdir, o, eyni zamanda rahiblərin musiqi çaldığını, Davud duasının oxunmasını, evlənənlərin bir piyalədən şərab içməsinə və beləliklə, toyun xristian adəti ilə aparıldığını qeyd etmişdir (7, 205). Burada biz nikah əlaqələrində dinin əngəl olmadığını görürük. Amma nəzərdən qaçmayan bir cəhət də budur ki, adətən qadının ərinin mənsub olduğu dini qəbul etməsi halı (məsələn Əfzələddin Xaqani xristian qızı olan anasının nikaha daxil olarkən islam dinini qəbul etdiyini söyləyi-Ş.B.) məlumdur. Burada isə A.Ərdəbili əksinə olaraq kişinin evlənərkən başqa dini qəbul etməsinə şərh etmişdir. Bu da müəllif tərəfindən ola bilsin ki, nadir görünən hallardan biri kimi təqdim olunmuşdur.

Şair öz əsərində məşşatə kəlməsini işlətməmişdir ki, bu da toylarda və müxtəlif mərasimlərdə gəlinlərə bəzək vuran qadınlara verilən addır. Hətta toylarda oynayan mütribün də adı əsərdə çəkilir (1, 118; 96). Bu da onu göstərir ki, müəllif hansı məişət tərzini təsvir etməyə çalışmasından asılı olmayaraq, yenə də öz doğma Azərbaycan mühitindən qidalanmışdır və ona xas olan adət-ənənələri və keyfiyyətləri qələmə almışdır.

Ailə münasibətlərində övlad dünyaya gəldikdən sonra mühüm bir məsələ olan tərbiyə problemində Arifin özünün ibrətəməz nəsihətlərinin də rolu və əhəmiyyəti böyükdür. Aydın məsələdir ki, şair öz əsərində tərbiyə problemini ətraflı şəkildə işıqlandırmışdır qarşısına bir məqsəd kimi qoymamışdır. Bununla yanaşı, insanı bir şəxsiyyət kimi dəyərləndirərkən o deyir ki, insanlar arasında o adam kişidir ki, ürəklə dostun qəm və kədərinə şərik olsun. Şair göstərir ki, şadlıqda dostu ilə badə içən adam bərk ayaqda da kişi kimi çalışmalıdır (1, 72). Məlumdur ki, hər bir şəxs əxlaqını onun öz daxili təbiətinə uyğun tərzdə və vicdanının səsinə müvafiq həyata keçirir. Burada müəllif sanki məhz bu xüsusiyyətə işarə etmişdir.

Arif Ərdəbilinin «Fərhadnamə» poeması haqqında düşünərkən əsərdə ülvə eşq duyğusu ilə yanaşı, eyni zamanda hünər, qəhrəmanlıq, sədaqət, dostluq, qonaqpərvərlik və s. bu kimi xüsusiyyətlərin vəsf edildiyini görürük. Eyni zamanda ibrətəməz nəsihətləri və əxlaq haqqında şairin irəli sürdüyü şəxsi mülahizələri də əsərdə öz layiqli yerini tapır və mühüm əhəmiyyət kəsb edir. Bu da gələcək nəslin tərbiyə məsələlərində əhəmiyyətli rol oynayır.

Ailə məişətində tədqiq olunan məsələlərdən biri də dəfn mərasimidir. «Fərhadnamə»də məhz Azərbaycan məişətinə xas olan dəfn adəti ilə bağlı məsələlər də verilir. Belə ki, Gülüstanın ölüm səhnəsi təsvir edilərkən onun uşaq doğarkən öldüyü göstərilir. Şair Gülüstanın ölümü ilə bağlı acını şərh edərkən dərin hüznü və kədəri bu sözlərlə şərhə tökür: «nalə və fəğan səsləri göyə çatdı, ürəyin üstündən heç kəs göyü görə bilmədi» (1, 64;110). A.Ərdəbili bu münasibətlə Şirin və Məhin Banunun Gülüstanın matəmində

ağlayıb başsağlığı verdikləri haqda söz açmışdır. İnsanlara ağır kədər üz verdikdə, müəyyən mənada təsəlliyyə ehtiyacı olur. Bu baxımdan xalqımızın dəfn adətində məhz təskinlik vermək kimi keyfiyyət öz əksini tapır. Şair hətta öz dərdini belə qələmə alaraq yazır: «Heç kəs mənim kimi inildəyə bilməz. Heç kəs daxili yangını mənim kimi ifadə edə bilməz. Çünki torpağın altında can kimi əziz və can kimi təmiz yatanlarım var. Ayuzlulər cinsindən bir neçə dilbər, ürək meyvəsi növündən yeddi oğul» (1, 7). Şair də öz həyatında ən əzizlərini itirmişdir. Burada o bu hisslərin ona yad olmadığını vurğulamağa çalışmışdır. Şaurun bir il gedib Fərhadın qəbri üstə ağladığını da təsvir etməklə şair el adətinə görə ölüyə bir il yas tutulduğunu qeyd etmişdir (7, 209). Gülüstanın ölümündən sonra anasız qalan uşağın başqa bir qadının - Məryəmin südü ilə bəsləndiyini deyir (1, 114). Bildiyimiz kimi, belə qadınları el arasında süd anası adlandırırlar.

Arif Ərdəbili adı çəkilən əsərində xalqımızın mənəvi mədəniyyəti ilə bağlı məsələlər də öz əksini tapmışdır. Elmi biliklər barədə Arif Ərdəbili yazır:

O yerdə köçümü saldıgım gündən
Təlim qapısını xalaqa açdım mən.
Süls, nəsx, təliq adınca getdim,
Onları bir neçə kəsə öyrətdim (6, 267).

Elmlərə vaqif olan Arif Ərdəbilinin özünün elmə müsbət münasibəti onun yaradıcılığından da bəlli olur. O deyir ki, «Elmli adam hər nə danışsa, ürəyə yatan olur.» «Elmdən bəhrələnmiş adam hər nə desə xoşa gələn olur» (1, 72;161). Elmə, biliyə şairin necə yüksək qiymət verdiyinin şahidi oluruq. Şairin dünya, aləm və kainat haqqında fəlsəfi fikirləri ilə bərabər cəmiyyətlə bağlı siyasi mülahizələri, elmi düşüncələri də vardır.

Müəllif əsərdə xalq təbabəti ilə əlaqədar məsələlərə də öləri toxunmuşdur. Məsələn, əsərdə təbibin xəncərlə yaralanmış Fərhadı sağaltmasından da bəhs edilir. Təəssüf ki, burada istifadə olunan vasitələrdən geniş məlumat yoxdur və ətraflı təsvir yox dərəcəsinədir.

Arif Ərdəbili əsərində qonaqpərvərlik adətinə toxunaraq həmin adətin başlıca xüsusiyyətlərinə yer vermişdir. Bu xüsusda N.Araslının əsərə istinadən irəli sürdüyü fikri maraqlı doğurur. O yazır: «Əsərdə təbliğ edilən əxlaq-tərbiyəvi nəsihətlər içərisində səxavət, əliaçıqlıq haqqındakı fikirlər də mühüm yer tutur. Şairə görə səxavət insanı yüksəldir. Hər kəs öz adına uyğun tərzdə səxavət göstərməlidir. Verilən bəxşiş bağışlanılan adamın deyil, bağışlayanın adına layiq olmalıdır. Şair qonaqlıq məclislərini təsvir edərkən səxavət, qonaqpərvərlik kimi gözəl ənənələr haqqında da danışır, gülərüzlə qonaq qəbul etmək, qonağa ürəklə qulluq göstərmək kimi adət-ənənələri öz

əsərində əks etdirir» (1, 74). Qonaqpərvərlik xalqımızın mənəvi mədəniyyə-tində ən qiymətli incidir və o, məişətimizdə qərarlaşıb sabitləşən adətlər içərisində mütərəqqiliklə sıx bağlıdır. Tarixi inkişafın gedişi prosesində nəsillərdən yadigar qalan, xalqın məişət tərzində özünü büruzə verən, insanların mənəvi dünyasının göstəricisinə çevrilən adət və ənənələr mühüm əhəmiyyət kəsb edir. Həyatın müxtəlif sahələrilə sıx bağlı olan adətlər öz mahiyyətilə, məzmunu ilə xalqın özünəməxsusluğunu təsdiqləyir. Belə adətlərdən biri də xalqın məişətinə daxil olaraq dərin köklər salan qonaq-pərvərlik adətidir. Düzdür, bu adət iqtisadi və ictimai qanunauyğunluqlara müvafiq şəkildə zaman keçdikcə dəyişə bilər. Lakin buna baxmayaraq, bu adət uzun əsrlər keçsə də, öz əsas mahiyyətini qoruyaraq hər dövrə uyğun icra olunmuşdur və get-gedə daha da zənginləşir.

Mənəvi mədəniyyətimizlə əlaqədar mövcud təsvirlərdə şair zəngin mu-siqi haqqında da söz açmışdır. Musiqi xalqın mədəni tərəqqisinə xidmət etməli və onun hiss və düşüncələrinin ifadəçisinə çevrilməlidir, çünki ən nəcib duyğuların tərənnümçüsüdür. Özü də musiqi estetik zövqün inkişafı ilə bağlı olan məsələdir. «Fərhadnamə» əsərində yalnız musiqi alətlərinin bir neçəsinin adları çəkilir. Şair deyir: «Təbilin sədası və neyin naləsi yerinə, əkri və qopuzun nəvası» və yaxud, «Türklər kimi qabaqda əkri və qopuz var idi, şam arxada, fanar qabaqda idi» (1, 51). Bununla yanaşı, ərğənunun adı çəkilir (1, 132).

Xalqın uzun əsrlər boyu yaratdığı mənəvi mədəniyyətin tərkib hissəsini təşkil edən təsəvvürlər də əsərdə yer almışdır. Məsələn, A.Ərdəbili ovsun-larla bağlı inamlara da toxunmuşdur. Şair «Səni aldadır sayıq ol, çəkin ki, ovsunçu ilanı ovsun ilə tutar»-deməsi fikrimizə sübutdur (1, 162).

Müəllif xalqın məişətində mühüm rol oynayan mənəvi mədəniyyə-timizin əsaslarından biri olan bayramlardan novruzun adını çəkmişdir (1, 114). Quranın Məhəmməd peyğəmbərə nazil olduğu gecə kimi ramazanın 27-ci gecəsi hesab olunan gün qədir gecəsidir ki, şair «Çünki ay qədir gecəsində parlaq olur.» - deməklə onun da adını xatırlatmışdır (1, 113).

Əsərdən aydın olur ki, Arif də başqa orta əsr müəllifləri kimi Azərbay-canın şifahi xalq yaradıcılığı nümunələrindən geniş surətdə bəhrələnmişdir. Məsələn, nə əkərsən onu biçərsən kimi atalar sözü və s. onlarca bu səpgidə ifadələrin əsər boyu işlənməsi dediyimizi təsdiq edir. O göstərir ki, hər kəs öz işiylə tanınır, hər kəs öz işinə görə sayılır (1, 116;70). Poemada «Fərhad və Şirin haqqında Azərbaycanda yayılmış olan şifahi xalq ədəbiyyatı materialları çox mühüm yer tutur. Xüsusən, Gülüstən hekayəti xalq arasında yayılmış rəvayət və nağıllar əsasında yaradılmışdır» (7, 209). Deməli, Arif Ərdəbili şifahi xalq yaradıcılığından qidalanaraq poemasının daha da zəngin olmasını təmin etmişdir. O, Azərbaycan xalqının məişət və mədəniyyəti ilə

bağlı maraqlı material təqdim etmişdir. Bu baxımdan onun «Fərhadnamə»si etnoqrafiya elmi nöqteyi-nəzərdən mühüm əhəmiyyətə malikdir.

ƏDƏBİYYAT:

1. Araslı N. Arif Ərdəbili və onun «Fərhadnamə» poeması. Bakı, Elm, 1979
2. Məhəmmədəli Tərbiyyət. Danişməndani - Azərbaycan. Bakı, Azərneşr, 1987
3. Azərbaycan tarixi. Üçüncü cild. (XIII - XVIII əsrlər) Bakı, Elm, 1999
4. Qeybullayev Q. Azərbaycanlılarda ailə və nigah. 1 hissə. Bakı, Elm, 1994
5. Bahaəddin Ögəl. Böyük Hun İmperiyası. 1 kitab. Bakı, Gənclik, 1992
6. Səfərli Ə., Yusifli X. Azərbaycan ədəbiyyatı tarixi (qədim və orta əsrlər). Bakı, Ozan, 2008
7. Azərbaycan ədəbiyyatı tarixi. Üç cildə. 1 c. Bakı, AzSSR EA, 1960
8. Косвен М.О. Семейная община и патронимия. Москва, АН СССР, 1963
9. Qədirzadə Q. Ailə və məişətlə bağlı adətlər, inamlar, etnoqenetik əlaqələr. Bakı, Elm, 2003
10. Кулиева Н. Современная сельская семья Азербайджанцев. Баку, Элм, 1992
11. Quliyeva N. Azərbaycanda ailə məişətinin bəzi məsələləri. Bakı, Elm, 1986

ЭТНОГРАФИЧЕСКИЕ МОТИВЫ В «ФАРХАДНАМЕ» АРИФА АРДЕБИЛИ

Ширин Буядова

Резюме

Ключевые слова: быт, культура, этнография, обычаи, традиции.

Ариф Ардебилли один из выдающихся поэтов Азербайджана и уважаемый учитель, которого Ширваншах пригласил к себе в дворец, чтобы он воспитал и обучал его сына. Он жил и творил в XV-VI веке. Известная нам его поэма «Фархаднаме» впервые изучается как этнографический источник. В произведении особое место занимают вопросы семейного быта. По сравнению с другими вопросами этнографии, как сельское хозяйство, материальная и духовная культура скудна сведениями. Но тем не менее в поэме отражаются некоторые азербайджанские обычаи и традиции.

ETHNOGRAPHIC PROBLEMS IN "FARHADNAME" OF ARIF ARDEBILI

Shirin Bunyadova

Summary

Key words: culture, ethnography, custom, tradition, welfare.

Arif Ardebili one of outstanding poets of Azerbaijan and dear teacher who Shirvanshah has invited to itself in a palace that he has brought up and trained his son. He lived and created in 14th century. His poem "Farhadname" known to us for the first time is studied as an ethnographic source. In product the family life especially takes place. After the attitude to other questions of ethnography as an agriculture, material culture and spiritual culture the material is not so rich. But nevertheless in a poem are reflected some Azerbaijan customs.

TƏLƏBƏLƏRƏ KÖMƏK FOR STUDENTS В ПОМОЩЬ СТУДЕНТАМ

ARXEOLOJİ LÜĞƏTİN TƏRTİBİNƏ DAİR ("Əmək alətləri və silahlar" mövzusu üzrə)

Tarix Dostiyev
(Bakı Dövlət Universiteti)
dostiyev_tarikh@yahoo.com

Azərbaycan xalqı tarix boyu sosial-iqtisadi və mədəni inkişaf səviyyəsindən asılı olaraq müxtəlif tipli alət və silahlardan istifadə etmişdir. Müvafiq olaraq əmək alətlərinin və silahların ayrı-ayrı tiplərini özündə ehtiva edən terminlər yaranmışdır. Arxeoloji ədəbiyyatda tarixi inkişafın müxtəlif dövrlərinə mənsub, xarakter etibarlı ilə bir-birindən fərqlənən əmək alətləri və silahları səciyyələndirən çoxlu terminlərə rast gəlinir və bir çox hallarda adi oxucu lüğət olmadan həmin istilahları anlamaqda çətinlik çəkir. Bunu nəzərə alaraq jurnalımızın bu sayında "Əmək alətləri və silahlar" mövzusu üzrə tərtib olunan lüğətdə arxeoloji ədəbiyyatda işlənilən başlıca terminlərin izahını diqqətinizə çatdırırıq.

Akinak - E.ə.I minilliyin ortalarında və ikinci yarısında iskit tayfalarının silahlanmasında istifadə olunan, əlbəyaxa döyüşdə tətbiq olunan batırıcı, doğrayıcı silah - gödək qılınc.

Altıpərli gürz - Parçalayıcı, əzici zərbə endirən silah. Bu silah növünün adı "Kitabi Dədə Qorqud" dastanında çəkilir: "...Bir ağ tozlu qatı yay aldılar. Bir dəxi altı pərli gürz aldılar.."

Ayaqlıq – Ayağı zərbələrdən qorumaq üçün metaldan halqalı müdafiə geyimi. Halqalar ilə birləşdirilən bir enli, iki dar polad lövhədən ibarət olur və baldırın formasına bənzəyir.

Bəhtər – (ərəb mənşəlidir) Zireh geyimi. XV əsrdən istifadə olunur. O uzunsov polad lövhələrin halqalarla birləşdirilməsi ilə hazırlanırdı. Üst lövhələr alt lövhələri yarıyadək örtüyündən iki qat müdafiə yaranırdı.

Bıçaq-qaşovlar – Qəlpədən hazırlanan bu alətlərin bir yanı qabarıqdır. Bəzi nüsxələr aypanı xatırladır. Son paleolit üçün səciyyəvi alətlərdən biridir.

Bizburun – Müxtəlif qəlpələrdən hazırlanmış yanlarda, ucunda və ya küncündə bizi xatırladan çıxıntısı olan daş alət. Azıx mağara düşərgəsinin alt mədəni təbəqələrindən məlumdur.

Bifas tipli alət – Aşel mədəniyyəti üçün səciyyəvi daş alət.

Bilak - (fars mənşəli) Bel formasında pəri olan ox ucluğunun adı.

Bülöv daşı - (ingiliscə wherstone, rusca точильный камень) Dəmirdən kəsici alətlərin itilənməsində istifadə olunan daş alət

Cilalama – (ingiliscə burnish, rusca полировка) Əşyanın üzərinin sürtülərək səthinin parıltıya qədər hamarlanması. Cilalama texnikasının meydana çıxması daşıqlamada böyük tərəqqiyə səbəb oldu və neolit dövrünün mühüm nailiyyətlərindən biri hesab edilir.

Cövşən - (fars mənşəli) Halqalı zirehə qarın nahiyəsində, sinənin və belin alt nahiyələrində gəmir lövhələrin bərkidilməsi ilə hazırlanan müdafiə geyimi.

Çaxmaq daşı - (ingiliscə flint, rusca кремнь) Bərk, amma yaxşı qəlpələnən daş. Kimyəvi tərkibinə görə kvardsdır, lakin mikrokristal quruluşu tamamilə fərqlidir. Daş dövründə əmək alətlərinin hazırlanmasında başlıca xammal olmuşdur. Çaxmaq daşından əmək alətlərinin hazırlanmasında başlıca üsul isə qəlpələmək üsulu idi. Az hallarda cilalama üsuluna müraciət olunub.

Çaydaşı alətləri - (ingiliscə pebble tool, rusca галечные орудия) Əmək alətlərinin ən qədim və ən bəsit tipi. Çaydaşının bir kənarına zərbələr endirərək işlək ağız yaratmaqla hazırlanırdı. Azərbaycanda Azıx mağara düşərgəsində aparılan arxeoloji qazıntılar zamanı alt mədəni təbəqələrdən tapılıb.

Çapacaq – (ingiliscə handaxe, rusca ручное рубило) – Aşel dövrünün həndəsi formaya malik, daşdan mükəmməl zərbə aləti idi. O xammalın iki tərəfdən işlənməsi ilə, arxaik formalarda 30-a yaxın, mükəmməl formalarda 60-a yaxın qəlpə qoparmaqla hazırlanırdı. Klassik forması badamvari olub uzunluğu 12-15 sm təşkil edir, hər iki üzü qabarıqdır.

Çopper – Çaydaşından bir kənarından mərkəzə doğru vurub qəlpələr qoparmaqla hazırlanmış kobud və bəsit alət. Bu alət Oldovan mədəniyyəti üçün səciyyəvidir. Azərbaycanda Azıx mağarasının X təbəqəsindən məlumdur.

Çopping – Çaydaşından iki üzü işlənmiş kobud, iri ölçülü alət. Oldovan mədəniyyəti üçün səciyyəvidir. Azərbaycanda Azıx mağarasının alt təbəqələrindən məlumdur.

Dəbilqə - (ingiliscə helmet, rusca шлем) Qoruyucu hərbi baş geyimi. Ən qədim nümunəsi İkiçayarasından məlumdur və tunc dövrünə aid edilir. Azərbaycan ərazisində ən qədim dəbilqələr Nüydi və Qəbələ abidələrindən məlumdur. Tuncdan hazırlanmış həmin dəbilqələr antik dövrə aiddir.

Dəhrə - Ağacların budanmasında, ərazinin kolluqdan, cəngəllikdən təmizlənməsində tətbiq olunan kəsici-biçici alət.

Dən daşı - (ingiliscə quern, rusca зернотерка) Dənin üyüdülməsi üçün istifadə olunan daş alət. Bu məqsədlə əsasən oxalanmayan, bərk cinsli daşlardan istifadə olunurdu. Qayıqvari, yəhərşəkili dən daşları neolit dövründən antik, hətta erkən orta əsrlərədək mövcud olmuşdur.

Dər - (fars mənşəli) Qısa qolları və qısa ətkləri olan köynək formalı, metaldan toxunan halqalı zireh geyim.

Dəyirman daşı - (ingiliscə mil stone, rusca мельница) Dəni üyüdüb un və ya yarma alınmasında istifadə olunan dairəvi daş.

Ding – Çəltiyi təmizləmək üçün tətbiq olunan döyüm aləti.

Dişli-gəzli alətlər – Bu alət enli və qalın qəlpələrdən hazırlanır, ağızda gəzlər açılması onlara dişli alət görünüşü verirdi. Yonmaq, sıyımaq, qaşımaq üçün tətbiq olunub.

Döyəc – Dibəkdə çəltik və digər məhsulun tapdanması, əzilməsi üçün tətbiq olunan çaydaşı və ya başqa növ daşdan bəsit alət.

Döyüş baltası - (ingiliscə battleaxe, rusca боевой топор) Canlı qüvvəni məhv etmək təyinatına malik olub zərbə endirici, doğrayıcı hücum silahı. Döyüş üçün istehsal olunan balta adidən fərqli olaraq doğramaq, parçalamaq təyinatına uyğun çəkisi yüngül, top hissəsi gürz formalı və ya sivri çıxıntılı, ağız hissəsi uzun hazırlanırdı. Əsasən əlbəyaxa döyüşdə tətbiq olunur, piyada döyüşçülər ondan xüsusilə geniş istifadə edirdilər.

Döyüş bıçağı - (ingiliscə battleknife, rusca боевой нож) Əlbəyaxa döyüşdə istifadə olunan bir ağızlı, tiyəli batırıcı, kəsici silah. Silahşünaslıqda uzunluğu 20 sm-dən artıq olan birağızlı, düz tiyəli bıçaqlar döyüş bıçağı adlandırılır.

Döyüş yabası –əlbəyaxa döyüşdə istifadə olunan iki və ya üç dişli, saplı batırıcı hücum silahı. Daha çox piyadalar tərəfindən istifadə olunurdu. Döyüş yabaları zirehli düşməni sıradan çıxartmaqda, süvarini atdan dartıb salmaqda da uğurla tətbiq edilirdi.

Dulus çarxı - (ingiliscə potter's wheel, rusca гончарный круг) Üfüqi müstəvidə fırlanan və dulusçuya gildən mükəmməl formalı qabları formalaşdırılmağa imkan verən dəzgah. Erkən nümunəsi eneolit dövründən məlumdur. Dulus çarxı qabın formalaşmasını asanlaşdırmaqla istehsal prosesini sürətləndirmiş, əmək məhsuldarlığını yüksəltmişdir.

Duşaxe - (fars mənşəli) Şaxələnən, iki dişli pəri olan ox ucluğunun adı.

Əriyən model - (ingiliscə lost wax proses, rusca выплавляемая модель) Metaltökmədə məmulatın istehsalında tətbiq olunan texnika. Fiqurlu qabların və s. hazırlanmasında xüsusilə əlverişlidir. Bu texnikaya görə ilk növbədə hazırlanacaq məmulatın mumdan modeli düzəldilir, daha sonra onun üzərinə gil çəkildir. Əriyən mumun axıdılması üçün gil örtükdə dəşik

açılırdı və həmin deşikdən həm də metalı qəlibə tökmək üçün istifadə olunurdu. Metal soyuduqdan sonra qəlib sındırılır mum modelin formasını təkrarlayan məmulat çıxarılır, üzərində tamamlama işləri aparılırdı. Bu texnikanın ilk tətbiqi erkən tunc dövrünə təsadüf edir. Sonrakı dövrlərdə də uğurla tətbiq olunub. Məşhur “Şirvan lüləyəni” təsvir olunan texnika ilə hazırlanıb.

Ərsin – xəmirin, kündənin kəsilməsində, çörəyin təndirdən çıxarılmasında istifadə olunan alət. Yastı kürəkvari işlək hissəsi, en kəsiyi dairəvi, milşəkilli sapı olur. Təndir ərsinləri sapının uzun olması ilə fərqlənirlər.

Əyircək - (ingiliscə spindle whorl, rusca пряслице) İp alınmasında işlədilər, cəhrənin oxuna geydirilər, mərkəzində dairəvi deşik olan dairəvi əşya. Daşdan, sümükdən, saxsıdan hazırlanıb, bikonik, konusvari, yastı diskşəkilli, piramidaşəkillidirlər. Diametri 2,5 sm-dən 10 sm-dək olur. İri kütləli, ağır iy başlıqları kətan, yüngül kütləlilər isə yun, ipək və pambıq əyirmək üçün tətbiq edilirmiş.

Gəm - (ingiliscə buckle (bit), rusca удило) At ləvazimatına daxil olan element, yüyənin bir hissəsi. Tunc dövründə, e.ə. II minillikdə meydana çıxdığı ehtimal olunur.

Girdənə - Daşdan silindrik yonulmuş tapdalayıcı alət. Müxtəlif məqsədlərlə, o cümlədən damın torpaq örtüyünü sıxlaşdırmaq, möhkəmləndirmək üçün tətbiq olunub.

Harpun - (ingiliscə harpoon, rusca гарпун) Başlığı sümük və ya buynuzdan hazırlanan sivri uclu, bir və ya iki yanı dişli mildən ibarət alət. Başlıq sapa bərkidilirdi. Üst paleolitdə icad olunmuş, həmin dövrdə və mezolitdə geniş yayılmışdı.

Xəncər - (ingiliscə dagger, rusca кинжал) Yaxın məsafəli, böyük olmayan tiyəli, ikiəgzli kəsici və batırıcı silah. Başlıca olaraq misdən, tuncdan və dəmirdən hazırlanıb.

Xış - (ingiliscə plough, rusca плуг) Torpağı yumşaltmaq üçün alət. Xış qoşqu qüvvəsindən istifadəyə əsaslanırdı və onun erkən nümunələri toxanın inkişaf etmiş formasını xatırladır. İlk dəfə e.ə. IV minillikdə Yaxın Şərqdə tətbiq edilən xış əkinçiliyin tərəqqisinə təkan vermişdir.

İtiuclu – Çaxmaq, bazalt, felzit daşlarından qopardılmış üçbucaq biçimli qəlpələrdən hazırlanmış uclu alət. Onların hər iki ağzı uc tərəfdə dişəklənirdi. İtiuclu alətlər deşmək, qazmaq və kəsmək üçün istifadə olunub.

İy başlığı – bax: əyircək

Kaman - (ingiliscə bow, rusca лук) Ox atan yay. Uzaqməsafəli hücum silahı.

Kask - (fars mənşəli) Orta əsrlərdə müsəlman Şərqində yayılmış yarımkürəvi dəbilqə.

Kələntər – Müdafiə geyimi. Cövşəndən fərqli olaraq metal lövhələr bütün səth boyu düzəldilirdi. Onun istifadəsinə XIV əsrdən başlanılmışdır.

Kərki – (ingiliscə adze, rusca тесло) Aşağı çevrilmiş tiyəsi, uzun ağac saplı yonucu alət. İşlək hissəsinin müstəvisi sapla düzbucaq yaradır. Ağacısləmədə baltadan sonra ən mühüm alət. İlk kərkilər daşdan, sonrakı dövrlərdə isə metaldan olmuşdur.

Kirkit - Sümükdən dişli alət. Xalça toxunarkən ilmələrin sıxlaşdırılması üçün istifadə olunurdu.

Kəski - (ingiliscə burin, rusca пезец) Qəlpələnmiş çaxmaq daşından hazırlanmış sivri uclu alət. Sümük, buynuz, ağacısləmədə istifadə olunmuşdur. Səciyyəvi formalarda işlək hissə dar, köndələn ağızdan ibarətdir.

Kirkirə - Dən üyütmək üçün istifadə olunan, əl ilə hərəkətə gətirilən, fırlanan İki hissədən – yastı və dairəvi alt və üst daşlardan ibarətdir. Azərbaycanda antik dövrdən məlumdur.

Klekton - İbtidai daşısləmə texnikası. Qəlpənin vurma səthi olan hissə çox qalın və kobuddur.

Kliver - (ingiliscə cleaver, rusca кливер) Qədim paleolit dövrünün daş aləti olub nukleus və ya qəlpədən “D” hərfi formasında hazırlanıb. Texnoloji baxımdan kliver daha çox çapacağa yaxın olub aşel mədəniyyəti üçün səciyyəvidir.

Körük – Kürədə yüksək hərarətin alınması üçün yanları büküklü dəri və ya ağacdən düzəldilən, hava üfürülməsini təmin edən alət.

Kuyaq – (türk mənşəli) Sinə, qarın və bel nahiyələrini qoruyan, yaxalığı, ətəyi və qolları olmayan, metal lövhələrdən quraşdırılan müdafiə geyimi. Müxtəlif formalı metal lövhələr mahud və ya gön üzərinə tikilirdi.

Külçəbasan - Çörəyin üzərinə naxış salınmasında istifadə olunan gil möhürəbənzər alət. Erkən nümunələri tunc dövründən məlumdur.

Kürə - (ingiliscə klin, rusca горн) İstehsal üçün yüksək hərarətin alınmasını təmin edən kamera. Arxeoloji qazıntılar zamanı daha çox dulus kürələrinə rast gəlinir. Sadə, bəsit kürələrdə ocaqlıq və qabxana ayrılmayıb. Mükəmməl quruluşlu kürələr ikiqatlı olub ocaqlıqla qabxana arasında arakəsmə vardır və hərarət həmin arakəsmədəki açırlar və ya kanallar vasitəsi ocaqlıqdan qabxanaya ötürülürdü. Metal, şüşə istehsalı ilə bağlı kürələr bir qədər fərqlidir.

Qalxan - (ingiliscə shield, rusca щитъ) Müdafiə ləvazimatı olub göndən, ağacdən və ya metaldan hazırlanırdı. Hücüm silahının zərbəsini dəf etmək üçün adətən qalxanı sol əldə gəzdirdilər.

Qaşov –(ingiliscə skrapер, rusca скребок) Qəlpələnmiş daşdan hazırlanmış, qabarıq işlək kənarı olan əmək aləti. Ağac məmulatının işlənməsində, dərinin piydən qaşınıb təmizlənməsində başlıca alət idi. İlk nümunələri Qurucay mədəniyyətindən məlumdur. Aşel mədəniyyəti üçün xüsusilə

səciyyəvidir. Bu zaman tipoloji baxımdan sadə bir işlək ağızlı qaşovlar, sadə qabarıq işlək ağızlı qaşovlar, iki işlək ağızlı qaşovlar, küncü qaşovlar, enli qaşovlar və digər tipləri yayılır.

Qaytarğan – (ingiliscə cheek piece, rusca псалий) Gəmin sonluğunda yerləşdirilən, yüyənə birləşdirilən şaquli mil. Qaytarğan ilk əvvəl sümükdən olmuş, sonradan metal qaytarğanlar meydana gəlmiş və sümük qaytarğanları sıxışdırıb aradan çıxarmışdır.

Qəlpələmə texnikası – Paleolit daşışləmə texnikasında kənardan ortaya vurub nüvədən qəlpələrin qopardılması.

Qılınc - (ingiliscə sword, rusca меч) Yaxın məsafəli, kəsici, batırıcı təyinatlı tiyəli hücum silahı. Xəncərdən tiyəsinin uzun olması ilə fərqlənir. Erkən nümunələri tunc dövründən məlumdur. Orta əsrlərdə qılıncı olmayan döyüşçünün silahlanması qanəedicilə sayılırdı.

Qolcaq – Əlbəyaxa döyüş zamanı qolu kəsici və doğrayıcı silahların zərbələlərindən qorumaq üçün metaldan müdafiə geyimi.

Qoruyucu üzük – Hərb sənətində və ovçuluqda mürəkkəb kamanların yayının dartılmasında istifadə olunan, əsasən, sümükdən hazırlanan üzük. Bir qayda olaraq həmin üzüklərin aşağı tərəfində lövhəvari çıxıntı olur. Kamanın yayı çəkilərkən şəhadət barmağının əzilməsinin qarşısını almaq üçün həmin barmağa geyilirdi. Monqol ağalığı dövründə geniş yayılmışdı. Azərbaycanda ən qədim nümunə e.ə. II minilliyin sonu – I minilliyin əvvəllərinə aiddir.

Levallua - (ingiliscə levallois, rusca леваллюа) Daşın qəlpələnməsi texnikası (adını Parisin yaxınlığındakı Levallua Perreden götürüb). Bu texnika tətbiq edilərkən qəlpəyə müəyyən forma və ölçülər vermək üçün nukleus ilkin işlənir. İlkin olaraq zərbələr nukleusun kənarlarından mərkəzə doğru vurulur. Qalan nüvə tısbəğayabənzər formada olub bir tərəfi yastı, digəri günbəzvari olur. Alt paleolitə əl çapacaqlarının, mustye alətlərinin hazırlanmasında tətbiq olunub.

Limas tipli alətlər – Qədim və orta paleolitdə geniş yayılmış daş alət. Əsasən çaxmaq və slanes daşlarından hazırlanıb. Ən qədim nümunələri Azıx mağarasının aşel təbəqəsindən məlumdur.

Lövbər - (ingiliscə anchor, rusca якорь) Gəmi, qayıq və bərənin suda bir yerdə saxlanılması üçün suya zəncir və ya kəndir vasitəsilə buraxılan qurğu. İlk lövbərlər kvadrat, düzbucaq və ya badamvari, yuxarı və aşağı tərəflərində zəncirin keçirilməsi üçün deşik və ya deşiklərin olduğu daşdan ibarət idi. İlk dəmir lövbərlər Roma imperiyasında icad olunsada, XIII əsrə qədər daş lövbərlər geniş istifadə olunub.

Məhəgdaşı - Qiymətli metalların əyarını müəyyənləşdirilməsində istifadə olunan qara, parlaq daş. Orta əsr şəhərlərinin arxeoloji qazıntılarından

məlumdur. Məhəgdaşının başlıca ixracatçısı Şabran şəhəri hesab olunurdu, buradan dünyanın müxtəlif ölkələrinə məhəgdaşı daşınırdı.

Mikrolit - (ingiliscə microlith, rusca микролит) Lövhə və ya qəlpədən hazırlanmış kiçik ölçülü daş alət. Belə alətlərin uzunluğu 2,5 sm-dən artıq almur. Adətən, həndəsi formaya malik mikrolitlər ucluq olaraq ağac və ya sümük əsasa geydirilirdi. Mikrolitlər mezolit dövrünün daşıqlama texnikası üçün səciyyəvidir.

Mizraq - (ingiliscə lanse, rusca пика) Batırıcı təyinatlı, orta məsafəli hücum silahı. Ox ucluğundan böyük, nizə ucluğundan kiçikdir. Daşdan, sümükdən, tuncdan, dəmirdən hazırlanıb.

Nizə - (ingiliscə spear-thrower, rusca копьеметалка) Orta məsafəli atıcı-batıcı hücum silahı. Ağac sapdan, daş, tunc və ya dəmirdən hazırlanmış ucluqdan quraşdırılırdı.

Nizə ucluğu - (ingiliscə spear-head, rusca наконечник копья) Orta məsafəli atıcı-batırıcı hücum silahının sapa bərkidilən ucluğu. Erkən nümunələri üst paleolit dövründə çaxmaq daşından hazırlanmışdır. Onlar yarpaqşəkillidir. Tunc və dəmir nizə ucluqların ağac sapa bərkidilməsi üsuluna görə sulğunclu və boru formalı olmaqla iki başlıca tipi vardır.

Nukleus - (ingiliscə core, rusca нуклеус) Əmək aləti hazırlamaq üçün qəlpə və ya lövhələrin qoparıldığı, təbii üzünün artlandığı çaxmaq daşı və ya obsidianın özəyi.

Oraq – (ingiliscə sickle, rusca серп) Başlıca biçin aləti. Erkən nümunələri ağac və ya sümük əsasa çaxmaq yaxud obsidian lövhələrin geydirilməsi ilə hazırlanıb. İlk nümunələr natufi mədəniyyətindən məlumdur. Sonrakı dövrlərdə tuncdan, daha sonra dəmirdən hazırlanıb. Şumer mədəniyyətindən terrakot oraqlar da məlumdur.

Oraq dişi – (ingiliscə bush, rusca вкладыш) Erkən əkinçilik mədəniyyətində obsidian və ya çaxmaq daşından düzbucaq və ya digər həndəsi formalarda hazırlanan ağac və ya sümük əsasa geydirilən kəsici hissə.

Ox – (ingiliscə arrow, rusca стрела) Yayla atılan itiuclu uzaqməfəli hücum silahı. Üç hissədən – ucluqdan, gövdədən və lələkdən ibarət olurdu. İki səciyyəvi əlamətə malikdir. Birincisi qısa zaman kəsiyində hədəfə doğru böyük bir məsafəni qət edə bilməsini, havada sabit uçuşunu təmin edən aerodinamikliyi, ikincisi isə hədəfin daxilinə girərək onu məhv etməsi.

Ox ucluğu - (ingiliscə arrowhead, rusca наконечник стрелы) Oxun daşdan, sümükdən, tuncdan və dəmirdən hazırlanan ucluğu.

Palaş – Əlbəyaxa döyüşdə istifadə olunan düztiyəli, birağızlı doğrayıcı-batırıcı hücum silahı. Arxeoloji qazıntılar nəticəsində palaş nümunəsi (fragmenti) Şamaxıdan aşkarlanıb.

Put - (ingiliscə crucible, rusca тигель) Metalın əridilməsi üçün kobud işlənmiş, adətən, konus formalı saxsı qab.

Rapira - (ingiliscə rapier, rusca рапира) Tuncdan yaxın məsafəli hücum silahı. Qılıncdan tiyəsinin daha nazik olması, tiyəsinin dəstəyə rəbbetmə üsulu ilə bərkidilməsi üçün flans ilə fərqlənir. Qılıncdan fərqli olaraq rapira kəsici, doğrayıcı deyil, batırıcı, deşici silah idi. Rapiranın orta tunc dövründə xəncərin uzadılması nəticəsində meydana çıxdığı bildirilir. Son tunc dövründə isə qılıncın geniş yayılması nəticəsində tədricən sıradan çıxmışdır.

Sapand - (ingiliscə sling, rusca праща) daş atan silah. O ortasında açıq "səbəti" (qədim türkcə "aya") olan ip və ya qayıqdan ibarətdir. İpin bir ucunda olan ilkək sağ əlin baş barmağına taxılır, səbətə daş qoyulur, həmin əlin digər barmaqları ilə ipin ikinci ucu tutularaq sapand başın üzərində fırlandırılaraq, boş ucu buraxılır və daş böyük sürətlə hədəfə yönəlir. Dana və öküz dərisindən, söyüd, tut ağaclarının liflərindən, at və qadın saclarından, yun ipdən hazırlanırdı. Bir qayda olaraq arxeoloji qazıntılar zamanı sapandın özü deyil, onun daşları tapılır.

Sıxma dişəkləmə - (ingiliscə pressure flaking, rusca отжимная ретушь) Paleolit industriyasında daş əmək alətlərinin hazırlanmasında tətbiq olunan texnika.

Təkrar dişəkləmə - (ingiliscə secondary retouch, rusca вторичная ретушь) Qəlpənərəq hazırlanmış alətin dişəklənməklə tam mükəmməl formaya salınması. Paleolit daşışləmə texnikası üçün səciyyəvidir.

Topuz - (ingiliscə mace, rusca булава) Parçalayıcı, əzici zərbə endirən silah. Erkən nümunələr daşdan hazırlanıb və ağac sap üçün mərkəzində deşik açılıb. Müxtəlif formalıdırlar: şar, armudvari, konus, üstü kəsilmiş konus, yastılaşdırılmış kürə və s.

Törk – Alçaq yan tərəfləri, alçaq konusvari uc hissəsi, hamar səthi olan qoruyucu baş geyimi - dəbilqə.

Üçayaq – Dulmuşluqda şirli kasa, nimçə, piyalə, boşqabların istehsalında tətbiq olunan, onların dəst halında kürənin qabxanasında yerləşdirilməsinə imkan verən saxsıdan yardımçı alət.

Ülgüç - (ingiliscə razor, rusca бритва) Kəsici, yonucu, tərəşlayıcı alət olub tunc dövründən məlumdur. Tunc və dəmirdən hazırlanan bu alətin ağzı iti olması ilə fərqlənmişdir. Tunc ülgüçlər əkzər hallarda ikiəgzizlidir.

Ülgü – İstehsal olunac məmulatının modeli. Zərgərlikdə, misgərlikdə, silah-sazlıqda tətbiq olunub. İçərişəhərdə aparılan arxeoloji qazıntılar zamanı ox ucluğunun istehsalında istifadə edilmiş ülgü tapılmışdır.

Üzəngi - (ingiliscə stirrup, rusca стремя) Yəhərin hər iki tərəfindən asılan, asması qayıqdan, ayaqlığı dəmirdən olan əşya. Süvarinin ata minməsini asanlaşdırmaq və ayağın dirənməsi üçün ayaqlıq badamvari biçimdə, altı düz hazırlanırdı. İlk dəfə erkən orta əsrlərdə hunlar tərəfindən tətbiq olunduğu ehtimal edilir və hər b sənətində süvarilərin rolunun artması ilə əlaqədar meydana çıxmışdır.

Vəl – Taxılın döyümündə istifadə edilən alət. Ağac və daşdan olur. İlk əvvəllərin e.ə. III minillikdən meydana çıxdığı, daş vəllərin isə e.ə.II minillikdən tətbiqinə başlanıldığı bildirilir.

Vurma səthi - (ingiliscə striking platform, rusca ударная площадка) Paleolit dövründə daş alətlərin hazırlanmasında qəlpə və ya lövhə qorarmaq üçün nukleusun zərbə vurulan səthi.

Zərbə düyünü – Paleolit daşışləmə texnikasında qəlpənin alt üzü tərəfində izlənən qabartma. Belə qabartma güclü zərbənin izidir.

Zireh – (ingiliscə armour, rusca панцирь) fars mənşəlidir, hücum silahlarından qorunmaq üçün dəmir simdən toxunan və ya metal lövhələrdən yığılan döyüş paltarı.

ƏDƏBİYYAT:

1. Azərbaycan arxeologiyası. Altı cilddə. Bakı, “Şərq-Qərb”, 2008, cild I, VI.
2. Azərbaycan dilinin izahlı lüğəti. Dörd cilddə. Bakı, “Şərq-Qərb”, 2007.
3. Azərbaycan etnoqrafiyası. Üç cilddə. Bakı, “Şərq-Qərb”, 2007.
4. Hüseynov M.M. Azərbaycan arxeologiyası. Bakı, 1975.
5. Kitabı Dədə Qorqud. Bakı, Yazıçı, 1988, 265 s.
6. MacMillan Dictionary of Archaeology, The / Ed. Ruth D.Whitehouse. - London: MacMillan Press Ltd., 1983. 597 p.
7. Journal of Archaeological Science - // www.elsevier.com/locate/jas
8. Брей У., Трамп Д. Археологический словарь. Москва, Прогресс, 1990, 368 с.
9. Матюшин Г. Н. Археологический словарь. Москва, Просвещение, АО «Учеб. Лит.», 1996, 304 с.
10. Савниди Н.Ф. Картинный археологический словарь (англо-русский). Санкт-Петербург, 1995, 64 с.

BİZİM ARXIVİMİZDƏN
FROM OUR ARCHIVE
ИЗ НАШЕГО АРХИВА

**ФОЛЬКЛОРИСТСКАЯ ДЕЯТЕЛЬНОСТЬ ЖЕРТВЫ
РЕПРЕССИИ ВЕЛИ ХУЛУФЛУ**

Магомед Мамедов

(Бакинский Государственный Университет)
mehammedmemmedli@mail.ru

Ключевые слова: Вели Хулуфлу, фольклористика, деятельность, жертва репрессий.

Вели Хулуфлу был одним из представителей азербайджанской интеллигенции, которые занимались сбором, публикацией и исследованием отечественного фольклора по линии общества «Исследования и изучения Азербайджана».

Вели Мамедгусейн оглу Хулуфлу родился 26 мая 1894 года в селе Хулуфлу Шамкирского района Азербайджана. В 1905-1907 годах он получил начальное образование в мусульманском духовном училище, которое затем продолжил в духовном медресе, где некоторое время занимался педагогической деятельностью. В 1917 году в Гяндже В.Хулуфлу окончил курсы учителей и в тот период принимал активное участие в революционном движении. В 1920 году он был послан депутатом на первый съезд партии от КП(б) Азербайджана, однако вскоре его исключили из членства в связи с чисткой рядов. Тем не менее, за отсутствием преступных действий в 1927 году он был восстановлен в партийных рядах. В 1922-1927 годы В.Хулуфлу учился на факультете востоковедения Азербайджанского государственного университета, в те же годы был инструктором Всесоюзного комитета нового турецкого алфавита, был редактором издательства «Бакинский рабочий» и «Азернешра». Ученый-фольклорист в 1928 году принял участие в работе первого съезда азербайджанских ашугов, проходившем в Баку, где познакомился со многими ашугами.

В 1929-33 годах он работал ученым секретарем Азербайджанского Государственного научно-исследовательского института, директором

отделения «Языка, Литературы и Искусства», в последующие годы был заместителем директора азербайджанского филиала Института истории Академии наук СССР, а также работал на других должностях (1, с. 447-448).

Исключительность заслуги этого выдающегося ученого-фольклориста в области сбора, исследования в публикации азербайджанского фольклора заключается в том, что в 1927 году он опубликовал записанные со слов Ашуга Гусейна Бозалганлы две главы эпоса «Кёроглу», а в 1929 году – четыре главы и шесть сказочных историй в виде отдельной книги. Кроме того, он был составителем книг «Народные ашуги» (1927) и «Загадки» (1928).

Командированный по линии общества «Исследования и изучения Азербайджана» в Шамкирский, Товузский, Казахский районы, он в 1926 г. в серии «Материалы из азербайджанской народной литературы» опубликовал книгу «Народные ашуги». В этой книге, наряду с биографиями Гурбани, Хаста Гасыма, Ашуга Алескера, Ашуга Гусейна Шамкирли и других ашугов, им были включены записанные из репертуара различных народных певцов более сотни гошма, герайлы, теджнисов и принадлежащий Ашугу Гусейну Шамкирли эпос «Рейхан». Значение этой книги измеряется не только сбором и публикациями ашугского творчества, она в то же время заложила основные принципы сбора и публикации стихотворных произведений ашугов.

В 1927 году В.Хулуфлу издает другую книгу под тем же названием. Здесь он также собрал образцы из творчества ашугов Шамкира и Товуза. В небольшом предисловии к этой книге автор, прежде всего, нарисовал картину отсталости и безграмотности бывшей деревни, выражая негативное отношение муллам. Говоря об отношении служителей религии к ашугам, он, с одной стороны, отмечает, что «ашуги являются живой книгой народной словесности и народной мысли» и превозносит их на вершину мудрости, а с другой стороны высказывает мысль о том, что «они ублажают вкусы правящих классов и зажиточных сельчан», «ашуги долгое время из уст в уста передают религиозные легенды и суеверия». Таким образом, автор характеризует ублажение вкусов правящих классов, веру в религиозные легенды и суеверия и т.д. как недостатки и пережитки ашугского творчества (1, с. 450-451).

Интересны заметки В.Хулуфлу о происхождении ашугов и их творчества: «Ашуги – это выходцы из сельской среды чабанов и прислуг, научившиеся стихотворчеству и игре на сазе, а затем кочевавшие по родным краям. Они всегда готовы присутствовать на народных празднествах, свадьбах и т.д.» (2, с. 193). Далее, говоря о воспитательном значении и касаясь вопроса воздействия на слушателей, В.Хулуф-

лу отмечает, что «независимо от времени года, если ашуг пришел в деревню, то все от мала до велика должны были собраться вокруг него. Крестьянские дети вместе со взрослыми слушали всю ночь напролет сказки ашуга. Отсюда и начинается вопрос о воспитании масс ашугом» (2, с. 193-194).

Главные мысли, высказанные В.Хулуфлу об азербайджанской ашугской поэзии, – это истинные слова человека, любящего, знающего, собирающего ашугскую поэзию, с трепетным вниманием относящегося к каждому отдельному творцу: «Ашуги являются живой книгой народной словесности и народной мудрости. Поэтому они могут дать достаточно материала о прошлом народа, о его истории, языке, социальных отношениях и т.д. ...» (2, с.195). В.Хулуфлу связывает творчество ашугов с жизненными событиями, историей и деятельностью народа.

В 1928 году В.Хулуфлу повторно издает книгу «Загадки» по линии «Общества изучения Азербайджана». Автор написал предисловие к книге, в котором подробно изложил идейно-художественные особенности загадок. В данном предисловии говорится о важности не изучавшегося до того времени в Азербайджане фольклорного жанра, его места в ряду других видов народной литературы. Здесь автор отмечает, что «по сравнению с другими видами литературы, загадки имеют свою отличительную особенность. Их материал наиболее реален и естественен. Загадка строится на всем том, что есть в природе и в жизни. Прочитавший эту книгу от начала до конца поймет, что весь материал взят из увиденного в жизни и в природе, и никоим образом не основан на легендах и суевериях» (3, с.5). Касаясь воспитательной и художественной значимости загадок в жизни людей, автор называет их народной «математикой» (2, с.197).

В.Хулуфлу пытался найти в каждой загадке определенные события, истории, картины, связанные с жизнью людей. По его мнению, загадки по своему содержанию отражают политические, социальные, экономические, культурные и другие факторы той среды, в которой они возникли: «Одна-единственная загадка напоминает многие стороны народной жизни. Существование загадок, сказок, рассказов, бесед и т.д. среди сельских жителей является показателем их социальной жизни и творческой силы. Действительно, даже в зимние вечера при отсутствии света лампы крестьяне, в частности дети, собирались на свет очага и вели беседы. Потому что театр, кино, цирк и тому подобные общественные места в то время еще отсутствовали» (3, с. 5). Наряду с происхождением загадок, автор также касается вопроса их своеобразных особенностей, и указывает на то, что они, по сравнению с другими

жанрами, более тесно связаны с природой и обществом. Исследователь считал специфической особенностью этого жанра отражение реальности в целостном виде. Приведенные в книге 726 загадок расположены в алфавитном порядке. После каждой загадки указывается название местности, где она была записана. В.Хулуфлу при сборе и публикации загадок особое значение придавал вариативности, и помещал в книгу варианты загадок из разных регионов.

Следует отметить, что в книге сохранены все языковые и диалектные особенности тех местностей, где были записаны загадки.

Одна из фундаментальных заслуг В.Хулуфлу перед азербайджанской фольклористикой связана с эпосом «Кёроглу». В 1925-26 годах, будучи в научной командировке в Товузе, он записал со слов известного народного певца-ашуга Гусейна Бозалганлы несколько дастанов из цикла «Кёроглу», которые затем были опубликованы в 1927 году и 1929 году в двух разных формах издания. Первая книга состоит из двух дастанов: «Тогатский поход» и «Багдадский поход». В начале книги, в части под названием «Вместо предисловия», говорится о крепостях, связанных с именем Кёроглу, месте их расположения, а о бытующих в народе легендах и преданиях, связанных с именем героя (4, с. 13-27). В конце книги Вели Хулуфлу поместил биографию Ашуга Гусейна Бозалганлы. Дастаны из цикла «Кёроглу» записаны непосредственно со слов самого ашуга и включены в книгу в порядке, соответствующем записям.

В том же издании, в разделе «Сказки о Кёроглу», В.Хулуфлу отметил, что первоначально существовало пять сказок: «Тогатский поход», «Багдадский поход», «Эрзурумский поход», «Араб Рейхан» и «Болубек» (4, с. 59). Автор обратился с просьбой ко всем, кто слышал о Кёроглу какие-либо не сказочные истории кроме этих названных, сообщить об этом обществу. Эта часть книги, связанная с Ашугом Гусейном, завершается несколькими стихами, записанными со слов самого певца (4, с. 129-138).

Эпос «Кёроглу» в 1929 году повторно был издан В.Хулуфлу по линии «общества» под редакцией Ганифы Зейналлы (на латинской графике). Это издание начинается «Примечанием ко второму изданию». Здесь Вели Хулуфлу говорит о подготовке армянами к изданию в те годы эпоса «Кёроглу». Он писал: «Согласно последним сведениям, на армянском языке давно уже написана книга о Кёроглу. И в настоящее время со стороны некоторых армянских писателей коллективно готовится пьеса об иранской жизни, связанная с именем Кёроглу... Значит, в те самые годы армяне проявляли последовательную инициативу для

публикации «Кёроглу», и такое положение дел не могло не тревожить автора как представителя азербайджанской интеллигенции.

В издании эпоса «Кёроглу» 1927 года, напечатанном арабским алфавитом автор заявляет о сохранении записей со слов ашуга, но в варианте 1929 года, напечатанном латинской графикой, он отказывается от этого и объяснял это причиной непонимания текста в некоторых уездах. При записи эпоса «Кёроглу» ученый-фольклорист, следуя традициям сбора фольклорного материала, оставил без изменения текст и диалекты. С этой точки зрения интересна мысль, высказанная В.Хулуфлу в издании 1929 года: «В книжном издании арабской графикой мы сохранили выражения ашуга, однако несколько видоизменили произношение. Мы отказались от этого и в новом (втором) издании. Ввиду того что ашуг Сёюн (Гусейн – прим. автора) и ашуг Асад оба из Газаха, то в их произношении есть некоторые особенности. Если бы мы оставили все сказанное ими без изменения, то такой текст создал бы определенные трудности для его понимания читателями других уездов» (5, с. 1). Хорошо зная принципы сбора фольклорного материала, В.Хулуфлу лишь в редких случаях делал поправки текстов, чтобы облегчить его беспрепятственное понимание со стороны читателей.

В.Хулуфлу в «Примечаниях ко второму изданию» касается сказки «Кёроглу» у ахызкских (грузинских) тюрков. В качестве слабых сторон этого произведения фольклора он указывает на краткость изложения частей, их смешение, а также на прозаическую форму записи. Приводя некоторую часть записей этого варианта, автор преследовал цель помочь исследователям-компаративистам. Вступительная часть этой книги, названная «Вместо предисловия», является повторением издания 1927 года. Здесь В.Хулуфлу доводит до читателей четыре дастана из эпоса – «Тогатский поход», «Багдадский поход», «Дербентский поход» и «Дели Кёроглу и Болу бек». Новые дастаны в данной книге принадлежат записям Ашуга Асада (5).

В первой части книги В.Хулуфлу приводит ранние дастаны, находившиеся на стадии эпизации в издании 1927 года.

Во второй части издания нашли свое отражение истории о Кёроглу у грузинских тюрков. На самом же деле это было начальной частью наиболее раннего варианта эпоса или одним из запомнившихся более ранних изустных вариантов, бытовавшим у ахызкских тюрков. Грузинский вариант «Кёроглу» был передан В.Хулуфлу выпускником бакинского педагогического техникума Мухаммедом Ибрагимом Бедзиновым. М.Бедзинов, в свою очередь, записал этот вариант эпоса со слов жителя села Полатэ Ахызского уезда, народного ашуга Мухаммеда Юсифзаде Гошаева. В этой части под названием «Приложение» даются

также сведения и образцы, не имеющие прямого отношения к эпосу. В этой же части приводятся со слов ашуга Гусейна первые пять дастанов из цикла «Сказок о Кёроглу», правда в несколько отличающемся от издания 1927 года порядке: 1) Тогатский поход; 2) Багдадский поход; 3) Болу бек; 4) Араб Рейхан; 5) Эрзурумский поход (5, с.161). В третьем «Приложении» приведены три стихотворных отрывка из СМОМПКа, связанные с именем Кёроглу, в седьмом и восьмом «Приложениях» даны соответственно биографии Гусейна Бозалганлы и Ашуга Асада (5, с.161-179).

Эпос «Кёроглу», изданный В.Хулуфлу в 1929 году, был вновь переиздан в 1999 году: автор примечания, комментарии, вступления – проф. А.М.Набиев, составитель – Е.Исмайлова. В этом издании некоторые разделы были приведены в соответствие с новыми принципами составления книг, были изъяты тексты, не имеющие отношения к эпосу, разрозненные приложения последовательно были приведены в систему. Новое издание в целом охватывает десять дастанов из эпического цикла о Кёроглу. Все шесть сказочных историй, находящихся на стадии эпизации, были записаны из репертуара ашугов. Во всех этих изданиях Кёроглу обрисован как эпический герой, мечом и словом заслуживший уважение народа. «Кёроглу», изданный В.Хулуфлу, еще раз показывает, что сюжет этот с давних пор существовал в репертуаре ашугов, а сказки и легенды о герое создавались и жили в народной среде.

К сожалению, реакционные круги периода репрессий не позволили В.Хулуфлу довести до конца начатые им публикации и исследования эпоса «Кёроглу». Но, тем не менее, историческая миссия и труды этого видного представителя азербайджанской интеллигенции и сегодня не потеряли своей научной значимости, а подготовленные им в 1927 и 1929 годах издания этого памятника являются ценным источником для будущих исследований.

В исследованиях профессора Азада Набиева указывается, что в 30-е годы В.Хулуфлу готовил более усовершенствованное третье издание эпоса (4, с.6). Как известно, 25 декабря 1936 года данная рукопись была послана для рецензирования в Матенадаран с целью «выявления текстов дастанов, заимствованных у армян». О последующей судьбе этой рукописи нет каких-либо точных сведений. Вскоре после расстрела В.Хулуфлу, в 1941 году вышел из печати армянский вариант «Кёроглу». Следовательно, армяне нагло присваивая себе духовные ценности других народов, в частности азербайджанцев, горели желанием во чтобы то ни стало создать свой эпос. Армянские исследователи того периода К.Гостаянц, Г.Таривердян, указывали на тот факт,

что нет эпосов на армянском языке, сопровождающихся стихотворными отрывками, что такая форма присуща только для тюркских языков (6). Исследователь Х.Гасанов пишет, что в 1930-е годы армянский ученый Канонян дважды обращался с просьбой к Вели Хулуфлу: «У вас есть подробные сведения обо всех вариантах и истории эпоса «Кёроглу. Для армян тоже необходимо создать эпос, связанный с героическим именем Кёроглу. Власть в Азербайджане находится в руках армян, так что помоги в создании эпоса, в противном случае вам несдобровать» (здесь имеются в виду сотрудники госбезопасности, большинство которых составляли армяне. – М.М.). Зная трусливую сущность армян, В.Хулуфлу в ответном письме открыто пишет Каноняну: «Ученый-историк Величко в своей книге отмечает: «Чистокровный армянин боится даже зайца». Кроме этого, словами героя А.С.Пушкина, он говорит: «Ты трус, ты раб, ты армянин». Может ли трусливый народ взрастить такого героя, как Кёроглу? Если у вас и есть какой-нибудь мало-мальски национальный герой, к примеру, Давид Сасунский, да и тот не чистокровный армянин». Хулуфлу доводит этот разговор до сведения друзей. Через четыре дня после этого его арестовали и объявили врагом народа. Его богатый архив конфисковали работники Комитета государственной безопасности. Позже армяне, хотя и в очень слабой форме, создали свой эпос «Кёроглу» (6). Согласно мнению многих исследователей, и как выясняется из следственных материалов, одной из главных причин ареста В.Хулуфлу было приписываемое ему воровство армянского «Кёроглу».

Основная черта, отличающая В.Хулуфлу от других исследователей, состоит в том, что он придавал особое значение поливариативности фольклора, фольклорной среде и паспортизации фольклора, местным диалектам и говорам. Последовательно занимаясь сбором, изданием и изучением народной литературы, В.Хулуфлу публиковал книги, связанные с фольклором, на основании научных принципов, высказывал теоретические мысли об эпосе, ашугском творчестве, загадках, которые и сегодня не потеряли своего значения. Таким образом, Вели Хулуфлу был одним из первых фольклористов, непосредственно участвовавшим в создании современной азербайджанской фольклористики.

Кровавый 1937 год, оставшийся в истории как период истребления передовой интеллигенции, не прошел мимо и этого ученого. Один из видных представителей азербайджанской интеллигенции В.Хулуфлу был арестован 28 января 1937 года как член националистической антиреволюционной организации и расстрелян 13 октября того же года. Он был реабилитирован только 17 ноября 1956 года.

ЛИТЕРАТУРА

1. Гасымов Дж. Азербайджанская фольклористика и советский тоталитаризм. Баку: «Нурлан», 2011
2. Эфендиев П. История азербайджанской фольклористики. Баку: АГПУ, 2006
3. Хулуфлу В. Загадки. «Общество изучения Азербайджана». Баку, 1928
4. Кёроглу (Издание Вели Хулуфлу, 1927). Баку: «Элм», 2007
5. Кёроглу (Издание Вели Хулуфлу). Баку: «Элм», 1999
6. Гасанов Г. История богата фактами об армянском предательстве и фальсификации / газета «Халг», 28 февраля 2010, №47.
7. Народные ашуги. (Собрал и составил: В.Хулуфлу). Баку, 1927
8. Кёроглу. (Собиратель и издатель В.Хулуфлу). Баку: Издание «Общества изучения Азербайджана», 1927
9. Кёроглу. (Собиратель и издатель В.Хулуфлу, редактор: Х.Зейналлы). Баку: Азернешр, 1929
10. Набиев А. Азербайджанская народная литература. I часть. Баку: «Туран», 2002

REPRESSİYA QURBANI VƏLİ XULUFLUNUN FOLKLORŞÜNASLIQ FƏALİYYƏTİ

Məhəmməd Məmmədov

Xülasə

Açar sözlər: Vəli Xuluflu, folklorşünaslıq, fəaliyyət, repressiya qurbanı.

Məqalə 1937-ci ildə əksinqilabi millətçi təşkilata üzvlükdə ittiham olunan və bu səbəbdən repressiyaya məruz galan görkəmli ziyalılarımızdan biri olan Vəli Xuluflunun həyat və elmi yaradıcılığına həsr olunmuşdur. Burada alimin şifahi xalq yaradıcılığına aid əsərlərin toplanması, sistemləşdirilməsi, nəşri və tədqiqi sahəsindəki əsas elmi nailiyyətlərindən bəhs olunur. Vəli Xuluflu tərəfindən “Koroğlu” eposunun 1927 və 1929-cu illərdəki nəşrləri məqalənin diqqət mərkəzindədir.

FOLKLORISTIC ACTIVITY OF VALI KHULUFLU, A VICTIM OF REPRESSIONS

Mahammad Mammadov

Summary

Key words: Vali Khulufllu, folkloristic, activity, a victim of repressions.

The article is devoted to the life and scientific activity of Vali Khulufllu, one of the outstanding Azerbaijani scientists, the founder of native folklor. The basic scientific achievements of this scientist were gathering ordering of national oral folklore research and systematization of this national heritage.

The main attention was focused on gathering various variants and preparing numerous editions of the Azerbaijani epos "Koroghlu".

YAXIN VƏ UZAQ SƏLƏFLƏRİMİZ OUR PREDECESSORS НАШИ ПРЕДШЕСТВЕННИКИ

ЗАТИ АЛИЛЯРИ СЕР АРХЕОЛОГ – ЧАРЛЗ ЛЕОНАРД ВУЛЛИ

Гцдрят Исмайылзадя
(Бақы Дювлят Университети)
igudrat@yahoo.com

Дцнйа археолоэийасында аз адам тапылар ки, инэилис археологу Чарлз Леонард Вуллинин адыны ешитмямиш ола. Узун вя мараглы щяйат йашайан Леонард Вулли юз дюврцнцн бир чох мцщцм щадісяляринин иштиракчысы вя йа шащиди олмушдуг. Эянь йашларындан Гоъа Шяргин сирляр дцнйасына атылан Леонард Вулли, ону гарыш-гарыш эязмиш, ахтарышлар апармыш, мисилсиз археоложи кящфляриля буюцк шющрят газанмышдыг. Буюцк ьясарят, абыл вя истедад сачиби



олан алим, ейни вахтда юз дювлятинин тапшырыьы иля хцсуси эизли хидмят сачясиндя дя ямяли фяалийят эюстярмишдиг. Чох эцман ки, мящз бу сачядяки хидмятляриня эюря о Ы Дцнйа мцщарибяси яряфясиндя «Гызыл хач» щярби ордени иля тятлиф олунмуш, фяхри ьянэавяр рцтбясиня, сер титулуна лайиг эюрцлмщдцг.

Леонард Вулли 1880-ъи илдя Лондонда анадан олмушду. Али тящсилини мящщур Оксфорд Университетиндя алмыш, археолог ихтисасына йийялянмишдир. Илк елми фяалийятя Ашмолен музейиндя башламышдыр. Шярг археолоэийасы онун мараг даирясинин ясасыны тящкил етмишдиг. Тясадцфи дейил ки, Леонард Вуллинин илк археоложи чюл ахтарышлары билаваситя Шяргля - Нил чайынын йухары щиссяси Нубийа иля баьлы олмушдур. О 1907-ъи илдя дюврцнцн танынмыш археологу Екли Коуксун башчылыг етдийи

експедисийанын тҹркибиндҹа Мисирин ҹанубуна йола дцшмцшдцр. Леонард Вулли 5 ил давам едҹан археолоҹи ахтарышларла бурада Мисирин Гҹдим вҹ Орта Шашлыг дүврҹяринҹа аид чохла сайда йазылы сҹнядлҹяр вҹ мадди мҹдҹаниййат нцмунҹялҹари топлайа билмишдир.

1912-1914-ҹц иллҹрдҹа Леонард Вулли Сурийа яразисинин пайына дцшҹан Кархемыш галасынын газынтыларында иштирак етмишдир. Эениш юлчцлц газынтыларла бурада ассурлара мҹхсус мюцтяшҹам мцдафия диварлары цҹя чыхарылмыш, о ҹцмлядҹан миҹи йазы иля йазылмыш сҹнядлҹяр вҹ буюцк елми дҹйҹрли тапынтылар ялҹдя етмишдир. Кархемыш газынтылары заманы Вулли Сина йарымадасындакы гҹдим йашайыш йерлҹярини дҹя юйрҹанмишдир.

Биринҹи Дцнҹа мцццарибҹяси иллҹяриндҹа истҹяр Гҹрбдҹа, истҹярсҹя дҹя Шҹяргдҹа сийаси еццираслар тццҹан едҹан бир вахтда Леонард Вулли Инҹилтҹяринин Шҹяргдҹа эизли кҹашфиййат идарҹяси олан «Ярҹб ишлҹяри» цзрҹа Гащирҹа бцросунда эениш фҹяалиййат эюстҹярмишдир. Бу мҹхфи идарҹянин башга бир цзвц, Леонард Вуллинин йахын досту «ярҹб» тҹяхяллцслц мҹящур археолоҹ кҹашфиййатчы Т.С.Лоуренс олмушду.

Биринҹи Дцнҹа мцццарибҹяси гуртарапдан сонра Леонард Вулли кҹашфиййатчы фҹяалиййатини дайандырмадан Шҹяргдҹа йенидҹан чюл ахтарышларына башламыш, тҹядгигатлар цццн йени яразилҹяр сечмишдир.

Йорулмаг билмҹяйҹан кҹашфиййатчы алимин йени ахтарышларында Мисир яразисиндҹяки Телл Амарна газынтыларын даща уурлу олмушду. 1921-1922-ҹи иллҹяри яццатҹа едҹан Телл Амарна газынтылары заманы ХВЫЫЫ сцлҹалҹянин фирону Ехнатон тҹярҹфиндҹан салынмыш Ахетатон шҹящяринин харабалыглары ашкар олунмуш, мюцтяшҹам мҹябд вҹ сарайларын галыглары цҹя чыхарылмыш, надир инҹҹасҹянт вҹ мҹдҹаниййат нцмунҹялҹари ялҹдя олунмушду. Телл Амарнада фирон архивинин цҹя чыхарылмасы хцсусиля буюцк ящҹамиййат кҹясб етмишди. Щҹямин архивдҹа тарихи нюгтейи нҹязрҹдҹан чоҹ дҹйҹрли олан надир дипломатик сҹнядлҹяря тҹясадцф олунмушду.

1922-ҹи илдҹа Леонард Вулли мисилсиз тапынтылары иля дцнҹяны щҹейрҹятҹа салан вҹ ону дцнҹяйа таныдан Месопотамийа яразисиндҹяки Ур гҹдим шҹящҹяр йериндҹа вҹ зҹнҹин некрополда газынтылара башламышды. Ур вахты иля шумерлҹяря мҹхсус ейни адлы гцдрҹятли шҹящҹяр дүвлятинин пайтахты олмуш, Дҹҹля-Фҹярат вадисинин ҹанубунда мцццм сийаси вҹ мҹдҹяни мҹрҹкҹаз кими танынмышды.

Ады йазылы мҹянбҹялҹрдҹа чҹякилҹан гҹдим Ур шҹящҹяринин йерини тапмаг вҹ онун тҹядгиг етмҹк щҹялҹа ХЫХ ясрин явҹялҹяриндҹа бир чоҹ гҹрб алимлҹяринин вҹ щҹятта Шҹярг юлкҹялҹяриндҹа дипломатик фҹяалиййат

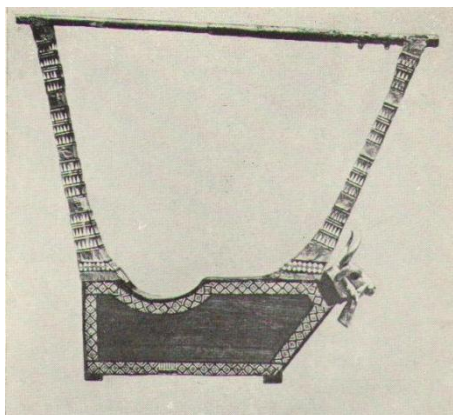

эюстярян бир сыра йцксяк мямурларын, диггят мяркъязиндя дуран мцщм мясялялярдян олмушду. Бу мясялядя инэилис консулу Д.Й.Тейлор даща буюцк фяаллыы иля сечилмишди. О, узун вя чятин ахтарышлардан сонра 1854-ъц илдя Дяъля-Фярат вадисинин ъянубунда яфсаняви шыщярин йерини тапмышдыр. Илк ахтарышлар заманы бурада йазылы эил китабяляр, цч пилляли мющтяшям

Ай мябядинин йери ашкар олунмушду. Тягссцф ки, илк уурлу газынты ишляри чох кечмядян мцяййян сябяблярдян дайандырылмышды.

Чох истедадлы вя ейни заманда буюцк тяърцбяйя малик Леонард Вуллинин рящбярлийи, Британия археоложи музейинин вя Пенсилванийа Университетинин малиййя дястяйи иля, узун фасилядян сонра 1922-ъи илдя башланан эениш мигйаслы йени газынтылар гядим шыщярин буюцк щиссясини ящатя етмишди. Газынтыларда Америка вя Европанын бир сыра танынмыш археологлары иштирак етмишди. Газынтылар заманы Ур щюкмдарларына вя сарай яйанларына мяхсус 16 зянэин сярдабя вя 2000 гябир ачылмышды.

Диггятялайиг щалдыр ки, 1934-ъц иля гядяр давам едян газынтылар илк вахтлардан гиймятли вя надир тапынтыларын цзя чыхарылмасы иля мцщайят олунмушду. Ур газынтылары заманы Еркян сцлалаяляр дюврцндя Месопотамийада щюкмранлыг етмиш шумер шащларына мяхсус бцтюв сярдабялярин ачылмасы ясл мянада XX ясрин ян мцщм вя мараглы археоложи къщфи кими гиймятляндирилмишди. Сюзсцз, бу буюцк археоложи къщф илк нювбядя истедадлы вя баъарыглы археолог алим Чарлз Леонард Вуллинин ады иля баълы олмушду. Ачылан сярдабялярин щяр бириндя индийдяк мялум олмайан тямтяраглы дяфн мярасиминин изляриня, бязяк вя силащ нцмуняляриня, мяищят аваданлыына, гызыл, эцмщ, сядяф, фил сцмцйцндян, мис вя тунъдан дцзялдилмиш, гиймятли дашларла бязядилмиш олдугъа эюзял вя инъя ящйалара – мусиги алятляриня, мщърцляря, зярэрлик нцмуняляриня, халис гызылдан олан аьыр чякили дябилгяйя, зянэин мяищят аваданлыына, дюйцщ лявазиматына вя йцзляръя диэяр надир тапынтылара тясадцф олунмушду. Онларын яксяриййяти йцксяк зювг вя мящарятля щазырланмыш ясл инъясянят нцмунясини хатырлатмышды.

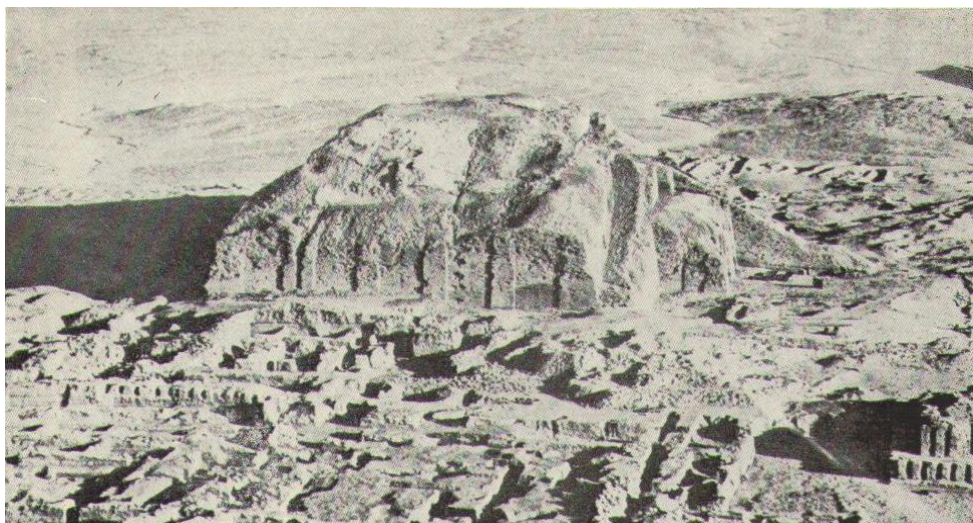

Бизя чатан мялуматлара эюря Ур газынтылары заманы тапылан тьякья гызыл яшйаларын цмуми чякиси 200 тондан артыг олмушдур. Башга бир мараглы тьяцят ондан ибарятдир ки, ачылан гядим сярдабляларин щяр бириндя дябдябяли вя ейни заманда чох дящщятли дяфн мярасиминин изляри цзя чыхарылмышды. Беля ки, сярдабляларин щамысында юлян щюкмдарларыны ахирят дцнйасына мцщайят етмяк цццн йцзляръя юлдцрцлмщ дцйщщццнцн, киши вя гадын хидмятчилярин, гул вя кянизлярин, мусигичилярин вя щятта атлары иля бирэя басдырылмыш мещтярлярин скелетляриня раст эялинмищди.

Ур газынтыларынын уьурлу нятигьялари узун мцддят дцнйанын радио верилищляринин, гязет вя журналларынын ян щай-кцйлц мювзусу олмушдур. Авропа вя Американын ян мящщур журналлары вахтащыры

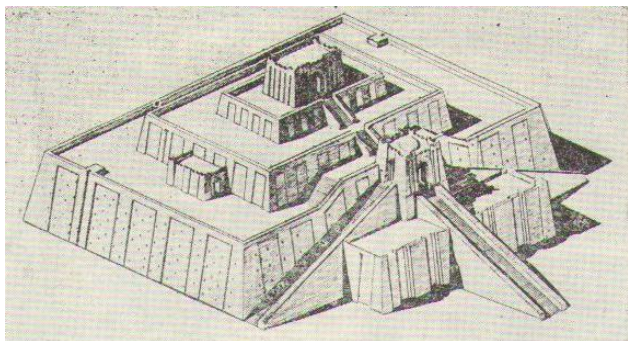

Ур газынтыларына эенищ йер айырмышдылар.

Ону да гейд етмяйя дяйяр ки, Леонард Вулли Месопотамийада эенищ мигйаслы тядгигатлар апараркян Шумер-Аккад мифолоэийасында, чох

сонралар ися Библияда якс олуан «цмумдцнйа дашгыны» мясялясиня дя буюцк диггят йетирмищдир. Мараглыдыр ки, о, Ур щюкмдарларына мяхсус зянэин гябирлярдян хейли адда – 20 м дярин-

ликдя галын лал тябягяйя тясадцф етмишди. 3 м-дян артыг галынлыгда лил чюкцнтцсцндян ибарят щямин тябягядя инсан фяалийяти иля баьлы мцяййян бир тапынтыа раст эялинмямишди. Лакин бу тябягядян алтда эюзлянилмядян мядяни тябягя цзя чыхарылмышды. Леонард Вулли беля бир мцяммалы факта ясасланараг ашкар олунмуш лал лил гатыны «цмумдцнйя дашгыны» иля ялагяляндирмиш вя вахтиля бу дашгынын мящз Месопатамийада, онун Иран кюрфязи ятрафындакы бюляяляри иля баьламышды. Алимин мцлацизясиня эоря дашгын 500x15 км-лик эениш яразини тутмушдур. Онун фикринья мящз бу дашгын сонралар Шумер-Аккад ядябийяатынын, елягя дя Библиянын севимли мювзусуну тяшкил етмишди.

Артыг буюцк шан-шющрятя сациб олан Леонард Вулли чох кечмядян - 1936-ъы илдя Сурийа иля Тцркийянин щямсярщяд бюляяляриндя ахтарышлара вя газынтылара башламышды. Йени тядгигатлар мцяййян фасиляляря 1949-ъу иля гядяр давам етмишди. Ону да гейд етмяк лазымдыр ки, БЫ Дцнйя мцщарибясиндян сонракы – 1947-49-ъу иллярдя апарылан газынтыларын нятигяляри даща севиндириьи олмушду. Ялбяття, йени газынтылар вя онларын нятигяляри Ур газынтылары гядяр мющтящям олмамьшды. Бунунла беля бу газынтылар Шярг археолоэийасынын инкишафына ясаслы тясир эюстярмишди.

Газынтылар ясасян ики yerдә, йерли ящали арасында Ялл-Мина вя Телл-Атчан адлары иля танынан тяпялярдя апарылмышды. Эениш мигяслаы газынтылар нятигясиндя мцяййян едилмишди ки, Ялл-Мина гядим дюврлярдя Йахын Шяргин буюцк лиман щящяри, Телл-Атчан ися Алалаш ады иля мящшур олан тиьарят мяркъязи кими танынмышды. Мараглыдыр ки, Алалаш щящяринин адына щятта газынтылар заманы ялдя едилян йазылы эил лювщядя дя тясадцф олунмушду. Леонард Вулли бу абидядя мцщтялиф дюврляря аид 17 мядяни тябягя мцяййян етмишди. Ян гядим тябягя Тунъ дюврцня аид олмушду. ХЫЫ тябягядя ися е.я. 2700-2350-ъи илляр аид мющтящям сарай галыглары вя Месопатамийадакы еркян сцлаляляр дюврц цццн сьиййяви сайылан тикинтиляр вя мадди мядянийят нцмуняляри цзя чыхарылмышды. Абидянин ВЫЫ тябягясиндя тапылан мадди мядянийят нцмуняляри Алала щящяринин билаваситя аморляря мяхсус мщцм игтисади-сийаси мяркъяз олдуьуну сцбуа йетирмишди.



Цмумиликдя, йени
газынтылар Шярг
археолоэийасынын йахын вя узаг
перспективлярини мцяййян
етмишдиг. Месопатамия,
Мисир, Щетит вя Езей мя-
дянийятляринин говушдуу
яразидя йерляшян Ялл-Мина вя
Алалаш абидяляри, онлардан
ялдя едилян йени археоложи
материаллар, о ъцмлядян йазылы
китабяляр гядим дюврлярин
игтисади –мядяни ялагяляри щаггындакы тясяввцрляри ясаси шякилдя
эенишляндирмишди.



Археолоэийа аляминя «Бюйцк археолог» ады иля дахил олан Леонард Вуллинин щяйатында елми арашдырмалар да хцсуси йер тутмушду. О, чюл ахтарышларындакы мисилсиз наилийятлярини бюйцк истедад вя гейри-ади аналитик тяфякцрля йазылмыш онларъа китабда якс етдирмиш вя дцнйа иътимаийятиня чатдырмышды. Онун 1961-ъи илдя Москвада рус тярцмясиндя чап олунмуш «Ур халдеев» китабы совет охуъулары тяряфиндян бюйцк рябятля гаршыланмышды. 1986-ъы илдя рус дилиндя нящр олунмуш «Забытое царство» китабы да аз вахт ичярисиндя советляр мяканында эениш йайыла билмишди.

Гцдрятли археолог алим Чарлз Леонард Вулли 1960-ъы илдя феврал айынын 20-дя вахтиля добулдуу Лондон щящяриндя дцнйасыны дяйишмишди.

ЯДЯБИЙАТ:

1. Леонард Вулли. Ур халдеев. Москва, 1961.
2. Леонард Вулли. Забытое царство. Москва, 1981.
3. Сетон Ллойд. Археология Месопотамии. Москва, 1984.
4. Йусифов Й.Б. Гядим Шярг тарихи. Бақы, 2005.
5. Йозеф Клима. Общество и культура Древнего Двуречья. Прага, 1967.

BİZİM MÜSAHİBƏ OUR INTERVIEW НАШЕ ИНТЕРВЬЮ

Журналымызын нювбяти мцсащиби танынмыш Азərbayбан этнограф алимни, тарих елмляри доктору, профессор Нярэиз Мьялик гызы Гулийевадыр



Нярэиз ханым, Сизи республикамызын ян ишэузар этнограф алимни журналымызда саламламабы юзцмця шяряф билирик. Цмидварыг ки, кечди-йиниз шяйат йолу шяр бир эянь тядгигатчы этнограф цчцн юрнякдир. Сиз Азərbayбан этнографийасынын мцхтялиф сащяляриня аид 200-дян артыг елми мягальянин бир нечя фундаментал монографийанын мцяллифисиниз. Дяфялярля бейнялхалг елми мяълилярдя иштирак етмисиниз. Дяфялярля наилийятляринизя эюря фяхри ад вя дипломларла тятлиф олунмусунуз. Бириньи суалымыз белядир:

Сиз кимсиниз? Юзцнцц неья сяъийяляндиря биярсиниз?
Ulu yaradan öz gözəlliklərini və var-dövlətini yer üzərində yaşayanlar arasında bölmüşdür. Bu bəxşisdən mənə də pay çatmışdır. Müdriklər deyiblər ki, yaxşılıq bütün kamilliklərin mərkəzində durur, bütün sevinclərin əsas mənbəyidir. Həyatda üç şey insana xoşbəxtlik bəxş edir: müqəddəslik, sağlamlıq, müdriklik. Yaxşılıq dünyanın günəşi, təmiz vicdan isə göy qübbəsidir. İnsanların böyüklüyü isə onun bəxti ilə deyil, etdiyi yaxşılıqlarla ölçülür. Başqalarına xeyir bəxş etmək ən böyük xoşbəxtlikdir.

Нярэиз ханым, сиз Eтнографія елмндя юз йолу олан алимлярдянсиниз Eтнографія елмини ниуэ сеъдиниз? İnsan doğulanda yetkin olmur. Zaman keçir, böyüyürsən, böyüdükcə görürsən, götürürsən, arzulayırsan, öyrənirsən. Öyrəndikcə arzuların çin olur. Etnoqrafiya xalq haqqında elmdir. Öz xalqıma, vətənimə olan sevgim

mənim etnoqrafiya elmini seçməyimə səbəb oldu. Məqsədə aparan yol acılışirli, daşlı-kəsəkli olur, uğurlu nəticə isə çətinliklərin zirvəsidir.

Щцбщясиз, бу чятин, лакин олдугъа шяряфли елм сашясини сечяркян кимися юзцнцзя юрняк билмисиниз? Bu sahədə ilk müəlliminiz kim olub? Uşaqlıqdan ilk sirdaşım, müəllimim atam olub. Ону дцнйанын ян мцдрик, ян щяссас вя ян ядалятли адамы щесаб етмищям. Севинирям ки, onunla həmişə fikirlərimiz bir-birini tamamlayıb. Deyirlər ки, kamil olan valeh edir, uğurlu olan addımlayır. **Нярэиз ханым щамы сизи ян ищэцзар, ян мящсулдар алим кими танийыр. Суалымыз белядир. Воş vaxtınız olurму? Nə işlə məşğul olursunuz?**

Qayğısız günlər keçirməyi xoşlamıram. Xörək bişirməkdən, güllərə qulluqdan aldığım zövq keçirdiyim boş vaxtlarımı zinətləndirir, оnlара мяна верир.

Нярэиз ханым, сиз севдийиниз елми сашянин вурьунусунуз. Бунунла беля билмяк истяйирям. Etnoqrafiya elmində sevimli mövzunuz hansıdır? Azərbaycan etnoqrafiyasında tədqiq etməyə səy göstərdiyim hər bir yeni mövzu mənim üçün dəyərlidir.

Нярэиз ханым, сиз эеъя-эцндцз ишляйян алимлярдянсиниз. Сизин йаздыгларыныз буна яйани сцбутдур. Siz çox məhsuldar alimsiniz, çox işləməkdən yorulmursunuz ki? Elmlə, dəyərlə işləməşğul olmaqdan qürur duyuram. Bir məsələ deyilir ki, yüksək keyfiyyətlərlə az öyün, özünü əməldə göstər, yaxud, aşiq gileylənməz zülmün əlindən, alim də bezikməz elmin əlindən.

Нярэиз ханым, Сиз даима ахтарышда олан алимсиниз. Щяр ахтарышда заманла айаглашмаг чалышырсыныз, йенилик ахтарырсыныз. Etnoqrafiyanın bugünkü vəziyyəti ilə razısınızми? Aqillər deyiblər ки, hər şeyin yaxşısına nail olmaq xoşbəxtlikdir. Bu gün Azərbaycanda etnoqrafiya elmi də dünya elmləri səviyyəsindədir. Ancaq uğur-uğur gətirər deyirlər. Gələcək uğurlar isə alimlərimizin yeni-yeni tədqiqatlarına söykənəcəkdir.

Нярэиз ханым, билирик ки сиз тябият вурьунусунуз, тябиятин гойнунда щяйата эюз ачмысыныз. Тəбиətlə həmahəng olmaыы хоşlayırsınızми? Təbiət ilə incəsənət qoşa yaranıb və insan təbiət gözəlliyini həmişə qiymətləndirib. Ulu tanrının yaratdığı bütün gözəllikləri duyur və zövq alıram. Baharda təbiətin insanlara bəxş etdiyi qızıl güllər açır, yaşıl yarpaqlar göz oxşayır. Payızda insan ömrünün günləri kimi qızılı-sarı ömür yarpaqları tökülür, yaradıcılıq üçün şərait yaradır. Bu gözəllikdən həzz almamaq isə ən azı günahdır. Еля бунунла баьлы йени бир суал.

Hansı rəngi sevirsiniz?

Əsrlər boyu insanlar təbiətə məxsus bütün rənglərlə incəsənət xarü-gələri yaradıblar. Rənglərin hamısını sevirəm. Amma iki rəngin ağ və qara rənglərin xüsusi yeri var.

«Səni ağ günlü olasan!», «Üzün ağ olsun!» və s. alqışlar elə-beləcə yaranmayıb.

«Qarşı yatan Qara daşlar» - deyən Dədəm Qorqudun dilində anılıb.

«Qara geyib, göy bağlayan» - Bunu deyən analar yağlıları qarğımışlar. Əlbəttə, hər qaranlıq gecənin ağ gündüzü, yaman günün xoş anları, Qarabağın ağ günləri, şərin-xeyri var. Gəncliyin qara, ahıllığın ağ saçları, ağ birçəyi, ağ saqqalı təbiidir. Məhz Tanrının təbiətə bəxşiş rənglərini, həmçinin Tanrıya yaxın mavi və qızılı rəngləri sevirəm.

Нярэиз ханым, ян чох севдийиниз дюня-дюня охудуьунуз бядии яер щансыдыр? Ән чох севдийиниз әсәр hansıdır? Tarixi, sənədli, bədii əsərləri çox müəllif edirəm. Mir Cəlal Paşayevin «Bir gəncin manifesti» əsərini kiçik yaşlarımda oxuduğumdan hələ də xatırlayıram.

Биз билирик ки, Сиз олдугъа эениш мцталия сащибисиниз. Sevimli әсәр qəhrəmanınız varmı? Əlbəttə, oxuduğum əsərlərin qəhrəmanlarını həmişə anıram. Amma, Sona xanımın «İtə ataram, yada satmaram!» sözləri ta uşaqlıqdan qulaqlarımda səslənir.

Нярэиз ханым, щяйатда кими юзцнцзя юрняк билирсиниз? Özünə hörmət və məhəbbət qazanan, xoşbəxt, işgüzar, yüksək keyfiyyətli, müqəddəs şəxsləri, həyat yolumda örnək olan insanları yüksək sanıram.

Нярэиз ханым, ailə həyatında nəyi даща йцксяк qiymətləndirirsiniz? Етираф едим ки, гадын цццн, гадын алим цццн ailə həyatında ağıllı, dəyər verməyi bacaran həmdəmin – köməkçinin-щяссас вя гайыкеш йолдашынын olması əvəzədir.

Мцшащидяляримизя эюрә Сиз чох инья, бязян ися кясярли йумор щиссиня маликсиниз. Цмумийятля Yumor hissинә несә baxırsınız? Gülərüzlülük müvəffəqiyyətin rəhnidir, həyatın bəzəyidir deyiblər. İncə zövqü olan, yumor hissli şəxslər yaxşılığa daha çox can atırlar.

Нярэиз ханым эюзял вя мяналы мцсащибяйя эюрә Сизя юз миннятдарлыьымызы билдиририк. Ачыг дейим ки, ьавабларыныз чохларыны дярин дщщнъяляря сювг етдиряьякдир.

**Мцсащибяни апарды:
Хәзәр Университети, Tarix və Arxeologiya departamentinin
әмәкдашы Мәрзиә Әлизadə**

ХРОНИКА, РЭЙЛЭР, ХƏВƏРЛƏР
CHRONICLES, REVIEWS, INFORMATIONS
ХРОНИКА, РЕЦЕНЗИИ, СООБЩЕНИЯ



Диалог
городской и степной культур
на Евразийской пространстве
(памяти Г.А. Федорова-Давыдова)

Professor G.A.Fyodorov-Davudovun xatirəsinə həsr olunmuş “Avrasiya məkanında şəhər və çöl mədəniyyətlərinin dialoqu” V beynəlxalq konfrans. Həştərxan, 3-7 oktyabr 2011-ci il. “Av0-rasiya məkanında şəhər və çöl mədəniyyətlərinin dialoqu” mövzusunda növbəti konfrans 3-7 oktyabr 2011-ci ildə Həştərxanda keçirildi. Görkəmli tarixçi, arxeoloq, numizmat German Alekseyeviç Fyodorov-Davudovun xatirəsinə həsr olunan, hər iki-üç ildən bir Rusiya Federasiyasının ayrı-ayrı şəhərlərində keçirilən bu ənənəvi elmi forumlarda G.A.Fyodorov-Davudovun vaxtilə araşdırdığı problemlər müzakirə olunur. Professor

G.A.Fyodorov-Davudovun anadan olmasının 80 illiyinə həsr olunan V beynəlxalq konfransa Rusiya Federasiyası ilə yanaşı Azərbaycan, Qazaxıstan və Ukrayna elm adamları da qatılmışdır. Ənənəyə uyğun konfransın işi dörd: “Avrasiya çölləri və qonşu regionlar erkən dəmir dövründə və ilk orta əsrlərdə”, “Qızıl Orda və ətraf dünya”, “Orta əsr numizmatikası” və “Arxeoloji tədqiqatlarda təbiət elmləri və statistik – kombinasiya metodları” bölmələri üzrə aparıldı.

Konfransın açılışına bu elmi toplantıda dinləniləcək məruzələrin məcmuəsi “Диалог городской и степной культур на евразийском пространстве. Материалы V Международной конференции, посвященной памяти Г.А.Федорова – Давыдова 2-6 октября 2011 года” 45 çap vərəqi həcmində nəşr olunaraq iştirakçılara və qonaqlara paylandı.

Məruzələrin böyük əksəriyyəti professor G.A.Fyodorov-Davudovun yaradıcılığında əsas tədqiqat problemi olan Qızıl Ordanın tarixinə, arxeologiyasına və numizmatikasına həsr olunmuşdur. Konfransın Təşkilat Komitəsinin həmsədri Y.A.Zeleneyevin “German Alekseyeviç Fyodorov-Davudov və Selitrennoe şəhər yerinin öyrənilməsi” adlı məruzəsində görkəmli

alimin Selitrennoe şəhər yerində apardığı arxeoloji tədqiqatlardan bəhs etdi, bu abidənin öyrənilməsində onun xidmətlərini diqqətə çatdırdı.

V.L.Yeqorovun məruzəsində Qızıl Ordanın mədəni inkişafı təhlil olundu, Qızıl Orda mədəniyyətinin Avrasiya məkanında özəllikləri ilə səciyyələnən bir hadisə olması əsaslandırıldı. E.D.Zilivinskaya “Qızıl Ordanın dini və mülki memarlığının inkişafının əsas tendensiyaları” adlı məruzəsində memarlığın bu sahələrində başlıca özəllikləri üzə çıxarmaq üçün köçəri və oturaq memarlıq elementlərini müəyyənləşdirməyə cəhd göstərdi.

Bu konfransda Azərbaycan elmini Tarix Dostiyev təmsil edirdi. O, Azərbaycanın Qızıl Orda ilə qarşılıqlı əlaqələrinə həsr olunmuş məruzə etdi. Məruzədə Qızıl Orda mədəniyyəti fenomeninin təşəkkülündə Azərbaycan mədəniyyətinin, xüsusilə şəhərsalma və memarlıq irsinin roluna diqqət yetirildi.

Y.B.Seleznev Cuci ulusunda yüksək zümrəyə mənsubluğu əks etdirən rəmlər haqqında məruzə etdi. Tədqiqatçının qənaətinə görə buraya xan yarlığından başqa qılınc, oxluq, baş geyimi və kaftan daxil idi. İ.S.Kotekovun məruzəsində isə “bokki” adlı baş geyiminin etnik mənşəyinin müəyyənləşdirilməsinə cəhd göstərildi və məruzəçi onu qıpçaqlarla əlaqələndirdi. P.V.Popovun “Cuci ulusu ərazisində buddizmin yayılması haqqında məsələyə dair” məruzəsində Cuci ulusunda buddizmin yayılmasına və mövqeyinə diqqət yetirildi.

İ.V.Volkovun məruzəsində XV əsrin kartoqrafı Andrea Valsperqerin xəritəsindəki Saray şəhərləri təhlil olundu. Tədqiqatçının fikrincə Qızıl Ordada adında “Saray” kəlməsi olan üç şəhər mövcud olmuşdur.

D.A.Kubankin “Qızıl Orda şəhəri Ukekin xristian əhalisi” adlı məruzə etdi. A.F.Korkinanın da məruzəsi oxşar mövzuya həsr olunmuşdu.

Qızıl Orda numizmatikasının ayrı-ayrı məsələlərinin araşdırıldığı məruzələr də az deyildi. Y.İ.Qonçarovun məruzəsində Cendin XIII əsr sikkələrinin öyrənilməsinin nəticələrini diqqətə çatdırdı. E.M.Piqarev Selitrennoe şəhər yerindən 2005-2007-ci illərdə əldə olunmuş sikkələr haqqında məlumat verdi və onların arasında 1330-1350-ci illərdə zərb olunmuş nüsxələrin çoxluq təşkil etdiyini vurğuladı. Bir qrup alimin birgə hazırladığı və Y.A.Beqovatovun təqdim etdiyi iki məruzədə də Qızıl Orda numizmatikasından söhbət açıldı.

V.Y.Koval, S.Q.Boçarov, V.H.Çxaidze, D.V.Marıksin, G.A.Kravçenko, M.L.Svetsov, A.V.Yevqlevski və digər iştirakçıların da məruzələri maraqla dinlənildi.

Bütövlükdə dinlənilən məruzələr yüksək elmi səciyyəsi ilə fərqlənirdi, oturaq şəhər və köçəri çöl mədəniyyətlərinin qarşılıqlı əlaqələri probleminin həllinə böyük tövhədir.

Konfrans iştirakçıları Selitrennoe şəhər yerinə (Saray-Batunun xarabalıqları) ekskursiya etdilər və 2011-ci ildə burada aparılan arxeoloji qazıntılarla tanış oldular.

Konfransda 2013-cü ildə növbəti, altıncı beynəlxalq konfransın çağırılması qərara alındı, Rusiya Federasiyası, Mərkəzi Asiya, Cənubi Qafqaz və Ukrayna elm adamları arasında ənənəvi elmi əlaqələrin qorunub saxlanması və daha da inkişaf etdirilməsinin əhəmiyyəti də xüsusi qeyd edildi.

Tarix Dostiyev

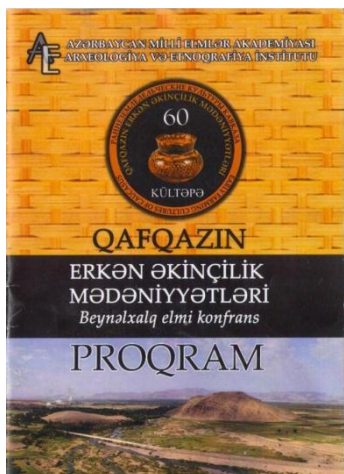

Международная научная конференция «Раннеземледельческая культура Кавказа». 3-6 ноября 2011 г. В Баку состоялась Международная научная конференция «Раннеземледельческая культура Кавказа», посвященная 60-летию открытия уникального памятника Кюльтепе I близ Нахчыван в Азербайджане. Организатором этой конференции был Институт Археологии и Этнографии Национальной Академии Азербайджана. В её работе участвовали учёные из России, Украины, Грузии, Германии, Франции, Турции и Японии.

Конференцию открыла директор Института археологии и этнографии доктор исторических наук *Мауса Рагимова*. С приветственным словом к присутствующим обратились президент НАН Азербайджана академик *М.Керимов*, вице-президент НАН Азербайджана академик *Наиля Велиханлы*, академик *Т.Буниятов*, член-корр.РАН *Рауф Мунчаев*, директор Археологического исследования Центра Национального Музея Грузии д.и.н., профессор *З.Э.Махарадзе*. В заключение был показан видеоролик важнейших открытий неолит-энеолитических памятников на территории Азербайджана.

На пленарном заседании были заслушаны доклад *Р.Мунчаева* и *Ш.Амирова* (Россия) «Некоторые итоги исследований российской экспедиции в Месопотамии (поселение Телль Хазна I в северо-восточной Сирии)». Авторы отметили, что начиная с 1969-1985 гг. велись археологические исследования раннеземледельческих памятников на территории Ирака и что в этих работах принимал участие азербайджанский археолог Идеал Нариманов, который является первооткрывателем шумотепинской и лейлатепинской культуры ранних земледельцев Азербайджана. Сегодня эти исследования, подчеркнули докладчики, дают возможность установить связи между месопотамской и северо-кавказской майкопской культурами.

Вели Алиев (Азербайджан) в докладе «Кюльтепе-центр раннеземледельческой культуры Азербайджана» проанализировал археологический материал этого выдающегося памятника Кавказа. А *Гудрат Исмаилзаде* (Азербайджан) свой доклад посвятил научной деятельности открывателя Кюльтепе I Осману Абибуллаеву.

В первый день конференции было заслушано 11 докладов по основной теме.

С результатами археологических раскопок, проводимых в последние годы в западных районах Азербайджана на памятниках Гасанлу I и Молла Наги, ознакомил участников конференции *Наджаф Мусебли* (Азербайджан), прочитавший доклад «Вопрос происхождения шомутепинской культуры в контексте новых раскопок».

С вниманием был заслушан доклад *Фархада Гулиева* (Азербайджан) «Новый свет на юге Кавказского неолита; взгляд из Гейтепе». Это поселение, расположенное в Тавузском р-не, относится к раннеземледельческой культуре. Выявлено 13 строительных горизонтов, где обнаружены остатки сырцовых сооружений, хозяйственные ямы, керамика с грубыми примесями, обсидиановые орудия, целый серп с костяной оправой и зубчатыми вкладышами. Новым артефактом здесь являются обсидиановые наконечники. На основании материалов автор датирует поселение периодом неолита – 5650-5300 г. до н.э.

Илья Хейт (Германия) посвятил своё выступление конкретной находке – бусине найденной на поселении Кюльтепе в Гарабахе, а также продемонстрировал процесс изготовления бус из каспийских морских раковин.

Ряд докладов был посвящён совместной работе Международных экспедиций, ведущие раскопки в разных частях Азербайджана. *Т.Алиев, Б.Хельвинг* прочитали доклад «Результаты Международной археологической экспедиции «Азербайджан-Германия» на поселении Кямилтепе», *Б.Лионнет и Ф.Гулиев* – «Результаты раскопок Международной экспедиции «Азербайджан-Франция» на поселении Ментештепе (2008-2010)», *А. Ричи* – «Предварительные итоги археологических исследований экспедиции «Азербайджан-Германия» в Миль – Карабахской степи».

Ещё более разнообразна была тематика докладов второго дня конференции, где были заслушаны 20 докладов.

Блестящий доклад о ближневосточно-кавказских связях в IV-III тыс. до н.э. сделали *Р.Мунчаев и Ш.Амиров*. Авторы остановились на актуальной проблеме связи и взаимосвязи месопотамской цивилизации с цивилизациями Кавказа, о путях перемещения племен из Месопотамии и Северного Кавказа.

Н.Мусебли прочитал интересный доклад «Место лейлатепинской культуры в системе поздненеолитических комплексов Кавказа и Ближнего Востока».

Были также заслушаны доклады, посвященные методам изучения археологических артефактов. *Д.Кириченко* (Азербайджан) посвятил своё выступление изучению черепа из энеолитического поселения Пойлу II по данным палеоантропологии, *Р.Аразова* по данным трасо-

логического анализа обсидановой индустрии Кюльтепе I подтвердила земледельческий характер производящего хозяйства на поселении.

Серия докладов, прочитанная украинскими археологами, относится к территории их страны и в основном затрагивала проблемы трипольской культуры. Так, *В.Косаковский*, *В.Рудь* сообщили о раннеземледельческой трипольской культуре Юго-Восточной Европы и её локальных особенностях; *Н.Бурдо* и *М.Видейко* о сакральных особенностях строений трипольской культуры; *А.Корвин –Пиотровский* рассказал о поселениях-гигантах и причинах их появления.

Грузинские учёные посвятили свои доклады памятникам Грузии. *А.Орджоникидзе* в своём выступлении затронул вопрос датировки ранних комплексов поселений Орчосани, а *В.Садрадзе*, *Г.Чиковани*, *Э.Глигашвили* осветили вопрос происхождения и датировки одного пласта раннеземледельческой культуры, в частности сионо-цопской группы. Доклад *Г.Инанишвили*, *Л.Джибладзе* был посвящён ранней бронзе и земледельческой культуре Кавказа. *О.Бендукидзе* сделал интересное сообщение о происхождении одной из пород крупного рогатого скота Южного Кавказа эпохи бронзы.

Итоги работы конференции подвёл в заключительном выступлении академик Р.Мунчаев. Он подчеркнул, что конференция была проведена на высоком организационном уровне, доклады были содержательные, интересные и что обсуждение их происходило активно и в доброжелательной атмосфере. Учёный особо обратил внимание на важные открытия азербайджанских археологов и вопросы успешного развития археологической науки в республике. Было выражено пожелание укрепления научных обменов и связей, совместных археологических экспедиций.

Для участников конференции была организована поездка в археолого-этнографический заповедник «Гала».

Роза Аразова

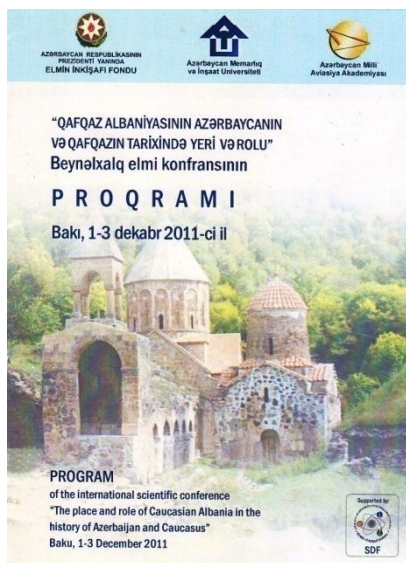

Международная научная конференция «Место и роль Кавказской Албании в истории Азербайджана и Кавказа» прошла в Баку 1-3 декабря 2011 г. Конференция была посвящена 75-летию член-корреспондента НАНА Ф.Дж. Мамедовой.

На конференции участвовали зарубежные ученые из Англии, США, России, Польши, Японии, Италии, Германии, Грузии.

Членами Организационного Комитета конференции были академик Р.А. Мехтиев (глава президентской администрации Азербайджанской Республики) и академик А.М. Пашаев (ректор

Национальной Авиационной Академии); член-корреспондент Ф.Дж. Мамедова (зав. каф. «Общественные дисциплины НАА»); проф., доктор архитектуры Мамедова Г. Х. (ректор Азербайджанского Инженерно-строительного Университета); д.и.н. Рагимова М.Н. (директор Института Археологии и Этнографии НАНА); член-корреспондент НАНА Бабаев И.А. (зав. отдела «Античная археология» Института Археологии и Этнографии НАНА); член-корреспондент АН Грузии Алексидзе З.Н. (член Академии Франции и Гелата, зав. рукописного фонда Грузии); Хиросе Йоко (доцент факультета «политический менеджмент» Японии); д.ист.н., проф. Кейт Хитчинс (зав. каф. Иллинойского Университета).

На конференции участвовали с докладами 45 ученых: ученые Азербайджана-сотрудники Института Истории НАНА и сотрудники Института Археологии и Этнографии НАНА, Азербайджанского Государственного Университета, Инженерно-строительного Университета, ученые из России, Дагестана и др. Все доклады изданы в Трудах Международной конференции «Место и роль Кавказской Албании в истории Азербайджана и Кавказа» (Типография Азербайджанской Национальной Авиационной Академии, Баку 2012).

Фарида Мамедова



Трудно смириться с мыслью, что ушёл из жизни **Вадим Михайлович Массон**, выдающийся учёный-археолог с мировым именем, неотомимый организатор в науке, человек большого трудолюбия и неиссякаемой энергии. Вся его плодотворная научная жизнь была неразрывно связана с Востоком, которому он посвятил свои творческие силы и фундаментальные труды. Открытие и успешное изучение им ряда уникальных памятников вошли в сокровищницу отечественной и мировой науки, а исследования его стали настольными книгами для многих учёных.

Велик вклад **Вадима Михайловича Массона** в развитие археологии Кавказа, и в частности Азербайджана, где при непосредственном его руководстве была создана школа квалифицированных археологов. Его девиз- «научное пространство не может иметь границ» - и сегодня позволяет нам, учёным, поддерживать и развивать научные контакты, а в трудные дни быть вместе.

Светлая память о **Вадиме Михайловиче Массоне** навсегда сохранится в сердцах его учеников – последователей и всех тех, кто знал этого титана археологии.



Səmimi və mehriban dostumuz, чох алиънаб инсан hər işdə arxalana biləcəyimiz həmkarımız, йолдашымыз **Vilayət Kərimov**, kamillikdən hələ də uzaq olan keçməkeçli dünyamızı dəyişməyə tələmişdir.

Vilayət dostumuz görkəmli alim idi. Azərbaycanın qədim memarlıq tarixinin ən dərin və ən məsuliyyətli bilicisi, елмляр доктору вя профессор иди. Onun Qafqaz Albaniyasının memarlığına aid neçə-neçə sanballı əsərləri bizə miras qaldı. Bu əsərlərin hər birində neçə-neçə çətin problemlərin üzərinə işıq salınmış, neçə -neçə qaranlıq məsələlər öz həllini tapmışdır.

Vilayət müəllim şux zarafatı sevən, dostlarının ağrı -acısına şərik olan, incə qəlbli insan idi. Dostlarının və yaxınlarının sevincinə və uğurlarına həmdəm olan insan idi.

Allah ona qəni-qəni rəhmət eləsin. Qəbrini həmişə gur işıqla nurlandırın!